臺灣日日新報　夕刊
十一月二日
夕刊定價一部二錢
編輯兼發行人　佐々木　　發行所　臺北市榮町四丁目廿二番地　臺灣日日新報社
基隆市旭町（電話七八五）基隆支局
臺中市寶町（電話參〇七）臺中支局
臺南市錦町（電話長貳〇）臺南支局
花蓮港街入船町　花蓮港支局
大阪市西區靱南通一丁目（ユタカビルディング內）大阪支局
東京市京橋區銀座二丁目（玉館內）東京支局

神戸のお泊りは
ホテル 六甲ハウス
交通至便
静な部屋
良い料理
神戸市六甲山上

米穀國家管理必至か
戰時食糧政策確立に 不合理な諸事態發生

【東京二日發同盟】米を中心とする戰時食糧政策の確立に關しては農林省が中心となり、關係各官廳と連繫を保ち目下これが對策樹立に腐心してゐるが何分にも主務官廳たる農林省が從來米穀の需給關係を餘りにも樂觀し局面的彌縫策に終始して來たため現在各方面に左記の如き不合理極まる事態を起しつつある、即ち

一、產地銘柄別に米價を一應公定したのは良いが蒐集配給機構の整備調整に一指も染めぬため現在全國的に見れば數量上何等米の不足を來してゐないのに消費府縣の買付競合ひと云ふ事態を惹起してゐる

一、而も國策米穀會社は十月一日開設以來六日間に延べ取引二万五千石の賣買を見たきり爾來全く閉店休業の狀態にあり、現に全販聯の一部買立では公定價格の破綻と闇取引の弊害で集米困難に陷りその受渡しさへ懸念されてゐる事實は日本米穀會社の解消乃至は改組に依る米穀國家管理への緊要性を端的に示唆するものである

一、九・一八の物價停止令實施以來諸物價は一齊に抑制されてゐる實情にも拘らず、商工省は十月二十七日突如小賣價格の引上げを認可し東京市では消費者に對する販賣價格を石換算白米二圓十錢、胚芽米三圓九十錢、七分搗三圓廿錢の大巾引上げを强行した、かかる事態は產地よりの國內移出傾向に一層拍車を加へる結果となり、管外移出量は當該產地の餘剩精白能力に制限されて新穀出廻りは一層不圓滑となりつつある

一、而も現在白米小賣は品揃底から凡ての銘柄等級の新古米を一丁として消費者に販賣してゐる實情にあり更に朝鮮米臺灣米の市場價格は今もつて何等の制限がない、遂に差一期十八圓二十錢を內地米に格差と石換算すれば實に五十圓近い計算となる（內地公定標準米價二十八圓）

斯る實情にあるので農林當局としても愈よ近く米穀政策の結論に關し政府の態度方針を明かにする筈であるが生產者團體を主體とする一元的集米機構を確立し、漸次米穀管理への段階へ移行するは今や必至と見られるに至つた

飛躍的段階に對應
一日の興亞院會議

【東京二日發同盟】政府は一日の臨時興亞院會議で昨年十一月三日の近衛聲明並に同年十二月二十二日の日支國交調整に關する根本方針に則つて善隣友好、共同防衛、經濟提携の三原則を基調として汪兆銘氏を中心とする支那新政權を全幅的に支援し事變の飛躍的段階に對應すべき帝國の具體的方針を確立したが同日の會議では青島會議に對する帝國の態度方針の細目に亙る諸問題を始め

一、英、米、ソ聯等支那に利害關係を有する第三國に對する帝國の方針
一、列國の在支權益に對する帝國の態度

等新政權に關聯する諸問題及び新政權の政府組織構成、新政權參加の各種政權の權限、北支蒙疆など特殊地方の問題等についても細目的に或は大綱的に檢討その方針の決定を見たものと解される

繰上げ閣議

【東京二日發同盟】二日の繰上げ閣議は午前十時二十分より首相官邸に開かれ阿部首相より一日の興亞院會議において決定を見た支那中央政權樹立に對應すべき帝國政府の具體的方策並に第三國との關係調整方針につき會議の經過並に結果を詳細に說明し各閣僚の承認を求め首相は四日午前十一時宮中に參內　天皇陛下に拜謁仰付けられ奏上することとなり、次いで酒井農相より米穀需給對策の進捗狀況に關し報告し同十一時三十分散會した

陸相參內

【東京二日發同盟】畑陸相は二日午前九時三十五分宮中に參內　天皇陛下に拜謁仰付られ所管事項につき奏上、同十時十五分退下した

空軍ゲリラ戰を制壓
我陸鷲の西北大空襲

【北京三十一日發本社特電】○○を基地として十月十日より佐藤、鈴木、松山、山崎、內藤、竹下、木村等の陸軍部隊に依つて連續敢行されつつある西北各地の爆擊行はその投彈量と航續距離の多大なる事及びその性能の優秀なる點で陸軍未曾有の大空襲であるが過般の漢口爆擊に依つても察知される如く最近敵空軍の企圖しつつある空軍ゲリラ戰を完全に制壓した點で軍事上重大視されて居る即ち

一、現在殘存する支那空軍勢力は戰鬪機、爆擊機、偵察機等各種機を合せて約三百機と傳へられうち飛行に耐へ得るもの百五十機と稱せられるがこれらは蘭州、四川、成都等を根據地とし且つ我が方との接觸を極力避け機數補充に汲々たる狀態である

二、これらの軍用機は平常は蘭州成都に集結してゐるが我が空襲を知れば直ちに移動を行ひ逃避作戰に出る事は勿論である

三、敵は僅かに保持するエス・ベー以下の爆擊機を使用し我が空軍の周邊を狙つて爆擊を企圖し我が基地を襲ふに便利な前線基地を用意し飛行場の修復、新設防備施設の強化、軍需品、燃料の集積を行ひつつあつた

四、我が軍はこれら敵の前進據點を潰滅すべく西安、咸陽、南鄭、洛陽以下我が占領地區の敵據點たり得る地點を悉く猛襲破壞せり

四百萬の大軍を獨逸が動員す
西部戰線に全力傾注

【ニューヨーク三十一日發同盟】U・Pベルリン特派員はドイツ軍今後の作戰に關し三十一日中立國軍事專門家の觀測として左の如く報じてゐる

ドイツ陸軍は現在四百万に垂んとする大兵を動員してゐるその內譯左の通り

陸軍三百五十万人百五十師團
空軍四十万人一万機
海軍七万五千人、潜水艦六十五隻、主力艦二隻、袖珍戰鬪艦三隻

ドイツはポーランド作戰が迅速に終了したため今や二正面作戰を恐るるの要なく只英佛聯合軍の手に西部戰線にのみ全力を傾注すればよく必要とあらばフランス軍が突破に失敗したジークフリート要塞線或はその背後に精鋭七十五師團以上を駐屯せしめてもつて雌雄を決せんとする決意を固めてゐる模樣である

北海で六機擊墜

【ベルリン一日發同盟】ドイツ軍司令部は一日午後左の如く戰況發表を行つた

西部戰線に於ては局部的砲擊戰偵察活動及び突擊隊の活躍が行はれた、十月三十日西部戰線及び北海上空における敵機擊墜總數は六機であつた

獨軍を擊退

【パリ一日發同盟】前線よりパリに達した戰況情報に依ればフランス軍は國境北端の前線村落を包圍せんと試みた約一千名より成るドイツ部隊を擊退した、右村落はチュールルイ及びブリイズ溪谷の西方であつた

米國極度に憤激
モロトフ外相の演說に

【ワシントン一日發同盟】三十一日のソ聯最高會議でモロトフ外務人民委員がアメリカの對外政策を批評したことはアメリカ國內において豫想外の憤激を買ひソ聯に對する一般の輿論は急速に惡化の一途を辿りつつあるが民主黨下院議員ジョン・マッコマック氏は一日の下院本會議においてこの際アメリカは宜しくスタインハルト駐ソ大使の召喚をもつてこれに報ゆべしとの强硬意見を開陳し各方面の注目を惹き尙大統領秘書アーリー氏は一日不滿の面持ちで「モロトフ委員が恰もアメリカ議會が中立法案の最終表決を行はんとしてゐる時ルーズベルト大統領の態度を非難したのは偶然とは見られない、何故モロトフ委員が特にこの際ルーズベルト大統領を非難したかアメリカ人はよく考へて見る必要がある」と語り一部消息通は米ソ關係は結局遠からず破綻を來すであらうと豫言してゐる

ザールブリュッケンの東方地區に對するものと見られてゐる

英船また擊沈

【ロンドン一日發同盟】英國商船プロント號（五、三二七噸）は數日前大西洋上においてドイツ潛水艦の襲擊に遭ひ沈沒、同號乘組員四十名は救助船に救はれ一日英國の某港に到着した

獨の大攻勢近しと和蘭愈よ戒嚴令
進擊阻止に洪水戰術

【ヘーグ一日發同盟】オランダ政府は一日勅令を以て、五百餘の都邑を含むドイツ、オランダ國境重要戰略地點に戒嚴令を布告した

【アムステルダム一日發同盟】オランダ上、下は西部戰線戰況に對し重大關心を拂ひつつあり特に最近ドイツ軍の大攻勢近しとの報に萬一の準備を進めてゐるがデ・ヘール首相は一日の議會において萬一の場合を慮かり第一次歐洲大戰勃發當時の例に倣ひドイツ、オランダ國境の特定地域一帶に近く戒嚴令を公布する事とならうと聲明した、オランダ政府は戰爭準備工作の一部として各運河の水準を高めてをり某地域では洪水戰術の實行を試みんがため小規模な から本當の洪水を起さしめてゐるこの洪水戰術は數世紀以來オランダの傳統的防備手段であるが今尙オランダはこの水線を以て最も有力なる防禦戰術なりとしてゐる、事實一部堤防を決潰すれば北海面より遙かに低いオランダの中央地帶一円は水深一米以上の水に浸され假令東部方面よりの機械化部隊の進擊があるともこれを完全に阻止し得且つこの水線の背後には重要產業が擁護されて居りオランダとしてはこの最後の戰術を以てすれば獨立の保持は可能と信じてゐるのである

若返つたに過ぎぬ
伊國內閣改造（政府筋の見解）

【ローマ一日發同盟】イタリー當局は內閣の人事大刷新に關し政府筋は一日右は何等政府從來の政策變更を意味するものではないと左の如き見解を表明した

ファシスト・イタリーの總ゆる政策は總てムッソリニ首相の指揮と決定に待つて行はれるものである、從つて個人の人事大異動を以てファシスト黨の政策に何等かの變化あるべしと見るは適切でない、イタリーの如き全體主義國家と民主主義國家の內閣の改造、人事異動と民主主義國家のソ聯と同樣に考へることは大いなる錯誤である、今回の異動はこれに依つてイタリー政府は若返つたといふことを除けば何等の變更も認められはしないのである。人事の入替に依り內政又は外交上に政策の變更ありと見るは全然無用のことで現にチアノ伯は外相として留任し居りファシスト黨の外交政策を堅實に現實するため今後も一層の努力を繼續して行くことは明白である

英帝國の國防會議
第一回會議開かる

【ロンドン一日發同盟】大英帝國の戰爭遂行に關し英本國と各自治領並に印度との協力を討議すべき英帝國國防會議は一日午後ロンドンにおいてチエンバレン首相司會の下に第一回會議を開催した、英國政府からはハリファックス外相イーデン自治領相が出席し右會議においてはカナダにおいて實施なる空軍訓練計畫の實施並に航空機製造工場の建設案その他諸般の問題に關する英本國、各自治領間の協力について討議が行はれたと言はれる、尙同會議に出席の自治領並に印度代表は

カナダ、クリーラー工業資源相
南阿聯邦、リッツ農林相、濠洲ケーシー軍需相、ニュージランド、フレーザー文相、印度ザフルラカーン氏

等である

【ロンドン一日發同盟】イギリス政府並に自治領代表をもつて英帝國の根本的對戰方針を決定すべき英帝國會議は一日午後ダウニング街十番の首相官邸においてチエンバレン首相司會の下に開催されることとなつた

英國バターの割當制を施行

【ロンドン一日發同盟】英國政府は一日バター及びベーコンの割當制施行を公表した英國における食糧品の割當制施行はこれが初めてである

重慶政府近く米國に使節團　宋子文を首班に

【上海二日發同盟】中華日報香港特電に依れば歐洲動亂以來對米外交に全力を注ぎつつある重慶政府は愈よ近く宋子文を首班とし十六名より成る大規模の訪米使節團を派遣するに決定した、一行は對米借款問題を初め對支援助につき米國の諒解を求める筈であると言はれてゐる

ソ聯側は强硬
芬蘭國境の後退要求

【モスクワ一日發同盟】最近のソ聯フインランド會談に出席すべきパーシキビ使節一行は一日夜モスクワに到着する筈であるが折も折共產黨機關紙プラウダ紙は一日社說においてモロトフ演說を反映して俄然フインランドに對する强硬態度を闡明し次の如く述べてゐる

ソ聯はレニングラード附近のフインランド國境の後退を要求する、但しその代償に我は二倍の領土をフインランドに與へようと提議してゐるのである、我々は社會主義革命搖籃の地たるレニングラードの安全性を强化すべく努力して居り且つこれを强化することは吾々の任務である

割讓は拒否　芬蘭、ソ聯と會談續行に決定

【ヘルシンキ一日發同盟】フインランド政府は一日朝來緊急閣議を開催しモロトフ外務人民委員の演說に依る情勢の新展開に對處するため長時間に亙つて協議した結果一先づソ聯フインランド會談を續行するに決し旅行を停止せしめてゐたパーシキビ使節團に旅行繼續モスクワに直行すべく訓令した、確聞するに政府は今後の情勢を檢討し會議再開前に新交渉に對應する新訓令を發出する用意を進めてゐると言はれるが現在準備してゐる最終回答と雖もフインランド灣岸特定地區の割讓だけはこれを拒否する方針と見られる

經聯機構一部擴充

【東京一日發同盟】日本經濟聯盟會では一日午後常任委員會を開き經聯機構の一部擴充を斷行するに決定した、即ち經聯は從來國內の經濟問題發生の都度專門委員會を開きこれが對策に當つて來たが今後は各業種別團體から少壯氣鋭の代表を選出し常設的な滿洲、支那を含む對內問題委員會（假稱）を組織し重要問題別にこれを處理せんとするもので經聯の再出發を意味するものとして注目される

ガンヂー翁ら印度總督と會見

【ボンベイ一日發同盟】ガンヂー、プラサード、ジンナーの印度各派三巨頭はリンリスゴウ印度總督の招請に應じ一日午後ニューデリーにリンリスゴウ總督を訪問、約一時間半に亙り重大會見を遂げた、席上總督は印度人の獨立、反英運動鎭撫のため國民會議派並に回教徒聯盟指導者の印度中央政府入閣を提案したものと見られてゐる

延安の赤色政權擴大
中共、本月中に國民大會

【上海一日發同盟】重慶國民黨の[illegible]に依れば過般來延安の[illegible]毛澤東の[illegible]要求を[illegible]として[illegible]態度を示しつつあるが中共の赤色政權は[illegible]本月中に國民大會を開催することとなつた、し かして國民大會出席の代表は職業代表によつてこれを構成する筈であると云はれ成行を注目されてゐる

共產黨運動を雲南省が彈壓

【昆明一日發同盟】昆明來電に據れば雲南省における中國共產黨の策動を示し同省の[illegible]國民黨支部との間に紛爭を惹起するに至つたので雲南省政府主席龍雲は極度に狼狽し去る十月十二日突如昆明市の極左派急進分子及び從行指導中の共產黨員約二十名を逮捕同時に三民主義並に國民黨中央部が發した綱領政治方策に悖る運動、プロパガンダは嚴重當局の如何を問はず嚴重に取締べることとなつた

獨經濟代表歸還

【モスクワ一日發同盟】ドイツ經濟代表は過般來モスクワにあつてソ聯當局との間に獨ソ兩國の經濟提携强化につき交渉を進めてゐたが、最近の主要項目について意見の一致を見るに至つたので愈よ二日シユーレンベルグ駐ソ獨大使と同行、空路ベルリンに歸還することとなつた、一行はベルリンで經濟使節團と細目交渉を行ひ歸還後現在ベルリンにあるソ聯側經濟使節團と協議後再度モスクワを訪問、ソ聯側代表はベルリン會談終了後、ドイツ側と最終的取極めを行ふものと見られる

人事

▲平野廣三氏（臺銀理事）豫定變更富士丸にて四日着臺に決定
▲藤山愛一郎氏（日糖社長）豫定變更、一日大和丸にて歸京、石井文書課長同行
▲松平眞平氏（臺灣興業社長）二日大和丸にて歸京
▲松下七二氏（臺北州書記長）一日內地より歸臺
▲武智信知氏（臺灣鑛工業協會常務理事）二日來北（鐵道ホテル）
▲富澤方治郎氏（朝鮮香料社長）一日來臺（吾妻）
▲鶴作次氏（臺灣瓦斯營業部長）二日來北（吾妻）
▲三輪誠氏（名古屋國大教授）二日大和丸にて內地へ

無絃琴

いま來台中の海軍協會副會長飯田久恒海軍中將は日本海の大海戰に於ける東鄕司令長官の幕僚（參謀）として唯一の生存者である。それで海軍の若い士官達が同提督に逢うと必ず一席日本海海戰談を强請むのが例ださうだ▲海軍協會に關係を持つてからは、月の三分の一は東奔西走、七十一歲の高齡であるのに實によく奔走するが流石に海で鍛へた丈けあり壯健其もので壯者を凌ぐ張り切り方である。何でも台灣からの歸りにも大阪で海軍協會の分會發會式に臨み、更に廣島へ行つて同地に出來る加藤友三郎大將の記念碑除幕式に立會ひ、併せて一席の講話を依賴されてゐるといふ。飯田中將は曾て馬公要港部司令官として台灣に來任した事もあるさうだ▲同提督曰く"三笠艦擊沈の際は、私も海を泳がせられた中の一人です。又大砲の破片で頭を削られた事もありますが、それが厄除けにたつたのか御覽の通り頑健です▲然しだん〳〵に飯田君などに代つて貰はねばなりません"と同行の飯田發德海軍少將を顧みる。同少將は未だ若い海軍協會の常務理事である▲當年七十二歲の小松吉久老曰く"五十年前に私は東京で司法官として裁判所構成法の實施にお手傳ひ致しました。實に[illegible]ものがあります▲その頃は私も二十二歲の青年で[illegible]令二十二円五十錢頂戴致しました。當時の俸給月額十五円でしたから十五割の特別賞與といふわけで喜んだものです▲それが早くも人生一ぱいの五十年を愛の機に過ぎ去つたのですから私と雖も多少の感慨無きを得ません"。

三國志 (52)
桃園の卷
吉川英治作　矢野橋村畫

義盟（六）

いづれ易々とは承知しまい。最惡な場合までを關羽は考へてゐたのである。それが案外な返辭に、

「ほ。……いや、忝ない。早速の快諾に、申しては失禮だが、利に敏い商人たるお身等が、どうしてさう一言の下に、多くの馬匹を無料でそれがしへ引渡すと云はれたか」

懇合に來た目的は達してゐるのに、から先方へ要らざる念を押すのも妙なはなしだと思つたが、餘り不審なので、關羽はから訊ねてみた。

すると、張世平は云つた。

「ははは。餘りさつぱりお渡しすると云つたので、かへつてお疑ひとみえますな。いや御もつともです。けれど手前は、第一にまづ、大人が惡人でない事を認めました第二に御計畫の義兵を擧げる事は頗る時宜を得てをると存じます。第三は、貴郎方のお力をもつて、自分等の恨みをはらしていただきたいと思つたからです」

「恨みとは」

「黃巾賊の大將張角一門の暴政に對する恨みでございます。手前も以前は、中山で一といつて二と下らない豪商といはれた者ですが、彼の地方も御承知の通り黃匪の蹂躪に會つて秩序は破壞され、財產は掠奪され、町に少女の影を見ず家畜の小禽すら啼かなくなつてしまひました。――手前の店なども一物もなく掠取され、あげくの果に、妻も娘も、暴兵に攫はれてしまつたのです」

「むむ。成程」

「で、張の蘇雙と二人して、馬商人に身を落し、市から馬匹を購入して、北國へ賣りに行かうとしたのですが、途中まで參ると、北辺の山匪にも黃賊が道を塞いで、旅人の荷物を掠め、良馬を奪るとの事に、空しく又、この鄕へ馬を曳いて立ち歸つて來た譯です……南へ行くも黃匪、北へ行くも黃匪、かうして馬と共に彷徨してゐるうちには、遂に賊に生命までも共に奪はれてしまふのは知れきつてゐます。恨みのある賊の手に、武力となる馬匹を與へるよりも、貴下の如きお志を抱く人に、進上申したはうが、遙かに意味のある事なんです。欣んで手前がお渡しする氣持といふのは、そんなわけでございます」

「やあ、さうか」

關羽の疑問も氷解して、

「では、樓桑村まで、馬を曳いて一緒に來てくれないか。われわれの盟主と仰ぐ劉玄德と仰つしやる人に紹介はせよう」

「おねがひ致します。手前も根からの商人ですから、以上申上げたやうな理由でもつて、無料で馬匹を進上しましても、やはりそこはまだ正直、利益の事も考へてをりますからな」

「いや、劉玄德樣へお目にかかつても、唯今のところ、代金はお下げになるわけにはゆかぬぞ」

「そんな目先の事ではありません遠い將來で宜しいので……はい。もし貴郎がたが大事を成し遂げて一國を取り、十州二十州を平げ、あはよくば天下に號令なさらうといふ筋書のとほりに行つたらば、私へも充分に、利をつけて、今日の馬代金を拂つて頂きたいのでございます。私は、貴郎の計畫を聞いて、これは貴郎がたの夢ではなく、わたし共民衆が持つてゐたものであるといふ點から、きつと御成功するものと信じてをります。ですから、今日この處分に困つてる馬を使つて頂くのは、商人として、手前にも遠大な利殖の方法を見つけたわけで、まつたくこんな欣しい事はありません」

張世平は、さう云つて、張の蘇雙と共に、關羽に案內されて從いて行つたが、その途中でも、關羽へ對して、かういふ意見を述べた

「事を計らうへは、人物はお揃ひでございませうし、馬もこれで整ひました。これで一國、あなた方の御計畫の內幕には、よく經濟の切りまはしと兵糧兵費の內助の役目をする有數の商人が控へてゐるのでございますか。その邊も、充分お揃への上で此のお仕事にかかつておいでなさいますかな？」

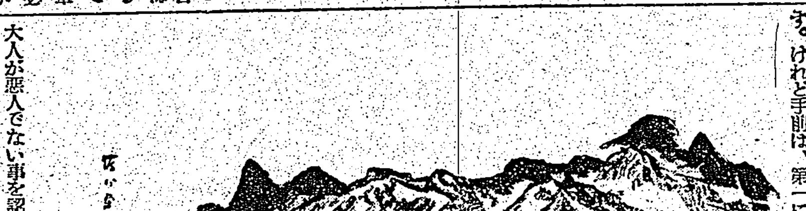

酵母劑の上を行く！
前京都帝大醫學部助教授・醫學博士　豐島豐次郎先生　鏤骨十八年の研究の結晶
ミクローゼ
胃腸强生
一ヶ月分三六〇錠　一圓五〇錢
東京・五反田　星製藥株式會社

便秘の害ほど
怖しいものはありません。頭痛、メマヒ、耳鳴り、息切れ動悸、不眠も、吹出物も、記憶力や活動力の減退も、十中八九は便秘の害であります。御婦人は色艶を失ひ、子供はヒキツケさへ起します。ヒステリーの主因となります。大人は、ぐんぐん老衰を早め――ひいては、高血壓や腦溢血の原因にさへなります。これは皆、便の中毒なのであります。
しかし下劑の服用は、習慣性となり、胃腸を害します。それよりも、消化を助け、排泄を促がす各種の强力酵素とヴイタミンBの働きによつて快心の便通を齎らすミクローゼの御試用を、確乎たる自信を以てお薦め致します。
ミクローゼは星製藥が研究十八年、酵母劑にまさるの確信を得て發表した日本固有の綜合ビルツ有効菌劑であります。

能食！
能便！
能眠！
能働！

試藥御希望の方は切手十錢封入東京本社へお申込み次第、五日分六〇錠入の試藥を急送す
星チエーンストア支部
臺北市大和町二ノ七　星製藥配給所　電話貳七參七
M•6

聖上陛下には明治神宮に御親拜
外苑競技場へ行幸遊ばさる

【東京二日發同盟】明治神宮例祭第二日菊花薫る二日天皇陛下には國民體育大會御行幸に先立つて畏くも明治神宮に御親拜遊ばされた、秋色濃きこの日

陛下には百武侍從長以下を從へさせられ略式自動車鹵簿にて午後零時四十分宮城御出門、一時五分神宮南鳥居内に著御、一旦便殿に入御御少憩の後御儀服を召させられ、中島權宮司の御先導にて本殿前の浜床の御座に御參進 恭しく御玉串を執らせたまひ暫し御親拜、皇國の隆昌と興亞御聖業の御完成を御祈念あらせられたと拜承するは畏き極みである、かくて御拜を終へさせられた陛下には再び自動車に召されて同一時二十四分御發外苑競技場に行幸あらせられた

神宮競技の成績

【東京二日發同盟】二日の神宮大會決勝

△蹴球 中等部決勝
神戸一中（兵庫）一—〇 明星商業（大阪）
師範部決勝
廣島師範 一—〇 埼玉師範

△軟式庭球 女子各個競技
相原（愛知）四—一 成松（佐賀）
池田（愛知） 光武（佐賀）

陸上競技決勝

【東京二日發同盟】神宮大會陸上競技決勝一等左の通り
△百十米障碍 木南清夫（文理大）一五秒四
△走高跳 岡本三市（關東州）
△三段跳 原田正夫（東京日立製作）一五米三八
△砲丸投 西田泰介（岐阜敎員）一二米六五
十百決勝では羽染秀雄選手（輜重一聯隊）が優勝した

一日の成績
現役軍人劍道決勝

現役陸海軍人劍道將校決勝で作道圭二軍士（戸山学校）が優勝、準優……

重量揚げに新記録

▲五十一瓩級重量揚げ決勝で選……南軌選手（關東）は押揚げ七二・五、差揚げ七五・〇、扛揚げ九五・〇計二四二・五瓩の神宮並に日本新記録を樹立した

あす一師附屬小で體育演習會

台北第一師範附屬小学校では第二十六回體育演習會を三日午前九時三十分より開催することとなつた

明治節に臺北市
奉祝時間に市民は宮城遙拜

三日の明治節は 明治天皇の御聖德を偲び奉ると共に 皇運扶翼の奉公の誠を致し眞に擧國一致の國民的精神を昂揚して國民精神總動員を强化すべく眞に意義ある奉祝の一日に過す事になつてゐるが台北市に於ても當府當局の趣旨を體して次の通り奉祝の具體案を定め關係各方面に通達を發した

一、國民奉祝時間 午前九時サイレン一分間吹鳴を合圖に各家庭其の他在所に於て夫々宮城遙拜を行ふこと、尚ラヂオは同時刻に『國民奉祝の時間』の放送を行ふ

二、官公衙、學校等に於て奉拜式又は奉祝式を行ふに當りては特に本文趣旨の徹底を圖ること

三、各種團體會社銀行工場等に於ても右に準據して奉祝を行ふ事

基隆市の明治節式

【基隆電話】基隆市役所では三日午前十時から三階會議室に於て樋山市尹外全職員參列の下に明治節式を擧行、御眞影奉拜式並に參賀……

臺灣神社の御造營地
地鎭祭は延期となる

來る六日に擧行の豫定であつた台灣神社御造營地地鎭祭は工事の都合に依り延期される事となつた

眼の邊りに見る博愛會の活躍ぶり
時局・南支展あと七日

あと七日となつた時局南支展、けふも北東の季節風は吹いてゐるが時折雲間を破る秋の日ざしうららか、地方から繰出して來る團體入場の中に交つて子を連れたお父さん、お母さん、孫に手を引かれたお爺さん、お婆さんなどと市民多數が會場へ會場へ……

◇—◇

二階第二會場の『南支の部』——南支新秩序の建設に向つて台灣關係のものが拂つた貴い奉仕の一つとして『博愛會醫院の街頭活躍』の涙ぐましい光景が通り行く者に熱い何ものかを與へてゐる、思へば今次事變勃發以來博愛會は總督府の援助の下に皇軍の征く處影の形に添ふ如く中支各地に其の果敢なる活躍を展けて來たが我が皇軍が一度南支の地に及ぶや更に廈門、汕頭、廣東、海南島に進出、各科を網羅する醫院を開設し軍の宣撫工作と協力して或は屋内で或は街頭でその卓越せる診療防疫技術を揮ひ支那民衆に『仁愛』を植つけて來たものである

◇—◇

同部の『宣撫班の活躍』の前に群がる人達、武器を持たない平和の戰士の撓まざる苦闘の跡を偲んで何れも感に堪へないかの樣である東亞新秩序建設のための思想の戰士でもあるこれら平和の戰士、來る日も來る日も紙芝居などを利用しては善良な大衆に今次聖戰の眞目的を嚙んで含める樣に説明してゐる樣はそれは地味ではあるがこよなく貴いものである

◇—◇

來り見よ、而して吟味せよ會場一ぱいに繰擴げられた新南支の實相を……心ある觀者には瞳きせぬ興趣を與へずには置かぬであらう

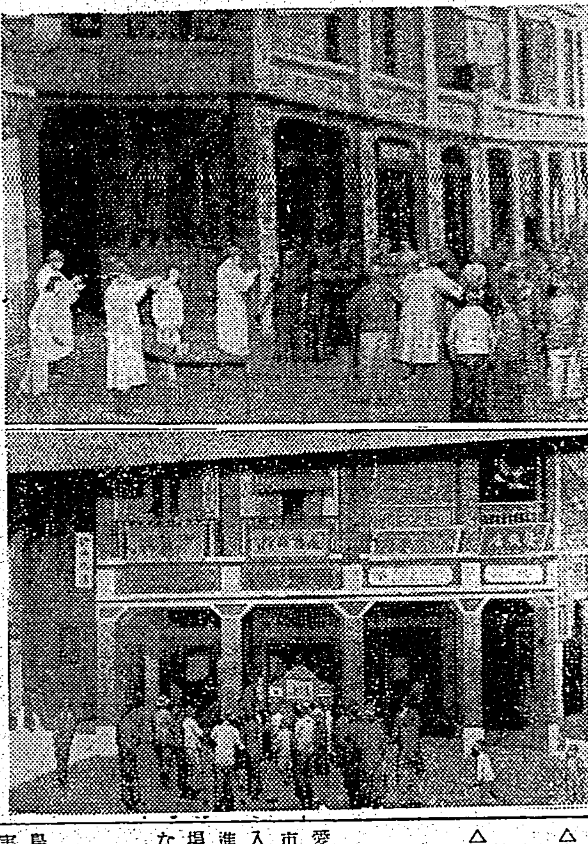

（寫眞上は博愛會の街頭活躍、下は宣撫班の活躍）

△内地人及び本島人國語解者の有權者に對して五、六兩日午後八時半より市公會堂に於て講演者……

長島地方課長、秋山市照務課長の他州、市、署關係職員
△本島人國語不解者の有權者に對して四、五、六の三日間午前十時及び午後二時より西門公會堂外七箇所に於て講演者右に同じ
△八、九、十一の三日間各町會別に有權者座談會

講演や座談會で選擧肅正の宣傳
新竹でけふから開く

【新竹電話】新竹市では愈よ近づく市議總選擧に備へて一日午後一時より市會議室に於て全市議を招き選擧懇談會を開催、新竹署の提示事項その他の打合せを爲したがこれを皮切りに左の如く講演會並に座談會を開催し選擧肅正の徹底に万全を期する事となつた

△一般有權者及び市民に對して二日午後一時半より市公會堂に於て講演者吉田市尹、堀之内署長、日下地方課長、海老澤檢察官

臺電の林社長渡臺の途へ
神戸で富士丸に乘船

【神戸一日發本社支局特電】一日正午神戸發富士丸は衆議院南支慰問團八角三郎、台灣暫平城夫、渡部一之進の各氏を始め門司より台電林社長も乘船する

八角氏談 廣東、汕頭、廈門に活躍されて居る南支皇軍の慰問のため衆議院を代表して一行五名で參る譯です、英米が條約や自國の利害一點張りなのは日本が東亞新秩序の聖戰に立たねばならぬ點に將政權が日本と相容れぬ容共抗日政策の强行にある事を認識せねばならぬ、政府が自國に眞向から相反する政策を以て臨む國の政策を以て霞ませるものでなく英米は今少し東亞の認識がないと言つてよい、政策の大同團結が喚ばれて居るが喚が高いうちは實現は困難であらう、政府政策何れの部門を問はずこの時局を乘切るためには國に殉ずる信念を以て邁進するのみでせう、私に拘るべきではない

陸軍病院入院者家族宿泊所で上棟式
四日に擧行

愛國婦人會台灣本部では豫て台北市堀江町四二に工事中の陸軍病院入院者家族宿泊所が豫定通り工事進捗したので四日午前十時より現場に於て上棟式を擧行することになつた

島田文敎局長
七日に上京

島田文敎局長は初等敎育義務制度實施案説明の為め來る七日基隆發富士丸で上京、來月八日歸台の豫定である

海軍協會の臺灣本部
けふ盛大な發會式
臺北州支部、市分會同時に設立

海洋に生き海に發展せんとする我が大日本帝國は太洋を我が庭として二千六百年の歴史を閲した、海による國防の充實、經濟發展の途は國民として一日もゆるがせにすべからざるものがある、殊に我が台灣に於ては一衣帶水の對岸を控へ南方發展の基地として、而して事變以來は帝國南進の跳躍台としての重要性を名實共に發揮して海軍とは密接なる關係にある事が認識されつつある秋、茲に二十有餘年の歴史を有する社團法人海軍協會台灣本部並に各支部分會の設立を見るに至つた事は誠に有意義なるものがある、海軍、海事思想と知識の普及徹底を圖るを目的とする同會の必要性はかねてから識者間に認識されてゐたところ本夏頃より漸次準備をととのひ待望の台灣本部、台北州支部台北市分會の設立が實現される事となつたのである、その本部、支部、分會の發會式が既報の通り二日午前十時より市公會堂大ホールに於て擧行された、全島の會員は二万三千五百人で寄附金も易々として豫定額に達したと云ふ好成績で島民の熱意もここに十分知る事が出來る、その熱意をもつた發會式なのである、來賓としては海軍大臣代理磯田海軍武官、小林總督、大津參謀長、神浦海軍武官、加藤台北州知事、會側よりはわざわざ來台の協會副會長鮫田海軍中將、本部よりの森岡台灣本部長、山縣、河村兩副部長、戸水台北州支部長、石井台北市分會長以下幹部役員參列し、會員室を埋めて滿場嚴粛なる裡に國歌合唱の後森田州部長の式辭に台北州支部の成立を見、次で海軍、國歌合唱の後森田州支部長の經過報告、戸水州支部長の式辭、河村本部副部長の經過報告、森岡本部長の式辭あり、鮫田中將は有吉會長代理として會長はもと内務官にて臺灣とも關係深く是非來臺したいと云はれてゐたが殊務多忙の爲誠に宜しくとの事だつたと傳言の後告辭を朗讀、吉田海相（磯田武官代讀）小林總督、原馬公要港部司令官（神浦武官代讀）加藤台北州知事の各祝辭が朗讀され之に對し森岡本部長は五十二通の祝電披露があつてここに意義ある台灣本部の成立を終り大津參謀長の發聲にて大日本帝國萬歳を三唱し同十一時式を終つた、尚午後からは鮫田中將の『時局と海軍』と題する講演が行はれた（寫眞は發會式）

式辭

本日茲に海軍協會台灣本部發會式を擧行するに方り閣下並に來賓各位の御來臨を辱うしたるは本會の最も光榮とする所なり惟ふに台灣は帝國國防の要衝たるのみならず南方開拓の據點として海洋發展の重要使命を負荷し今や事變の進展と國際情勢の推移に伴ひ其の地位と責務とは愈よ倍蓰せらるるに至れり此の秋に際り海軍協會台灣本部を設立し全島各地に亙り支部並に分會を設置し會員二万三千を糾合して廣く海國精神の鼓吹と海事思想の普及に努めて帝國海軍力の完成維持に寄與し併せて本島の使命遂行に資するを得るに至りたるは寔に欣快に堪へざる所なり茲に當本部設立に付甚大なる援助と協力を寄せられたる大方諸賢に對し深く謝意を表すると共に會員諸子の克く本會設置の趣旨に鑑み所期の目的達成に努力せられむことを希望して止まざるなり

昭和十四年十一月二日
海軍協會台灣本部長　森岡二朗

告辭

海軍協會台灣本部並に臺北州支部成立を告げ本日盛大なる發會式を擧行せらるるに方り所懷の一端を述ぶるを得るは洵に欣快とする所なり、顧みれば本島の我が帝國の版圖に歸してより既に四十五年御稜威の下に歴代總督の施政に宜しきを得て治績大に擧り文化日に開け産業共に興り皇化全島に洽きに至りたるは寔に昭代の盛事國家の幸慶之に過ぎずと謂ふべし惟ふに臺灣は地理的に帝國の南端に位し一衣帶水南支大陸に對して南方發展の前進基地たるのみならず我が南方政策の基點として軍事上經濟上最も重要なる地位に在るは今次事變の實績に徴するも明かなる所なり、而して南方發展は即ち海洋發展にして所謂南進策は即ち海洋進出に外ならざるを思はば本島に於て益々海洋の重要性を一般に普及徹底せしむるの切要なるや言を俟たず我が海軍協會の目的亦實に是に存す今日茲に海軍協會台灣本部の設立を見たるは邦家の爲眞に慶賀に堪へざるなり今や事變は第二期に入り東亞新秩序の建設は愈よ海洋發展の重要度を加へ剩へ歐洲戰亂の勃發は一層國民の勇往邁進を要するものあり冀くは會員諸君一意專心聖戰の目的達成に努力せらるると共に克く本會の趣旨目的を體し我が國海洋發展の爲貢獻せられんことを

昭和十四年十一月二日
海軍協會會長　有吉忠一

祝辭

本日海軍協會台灣本部發會式を擧行せらるるに當り一言祝辭を述べるを得るは本大臣の欣快とするところなり

海軍協會創設以來既に二十有餘年を經過し其の間專ら海軍海事思想の普及獎勵に貢獻せられ其の功績を擧げられつつあるは世の齊しく認むる所にして今や會務益々進み會其の組織を擴へつつあるは邦家の爲慶賀に堪へず、惟ふに現下の重大なる世界情勢に際し本會の活動が我が國策の遂行に寄與する所大なるものあるを期待せられつつある時今回新たに臺灣本部の設立を見るに至りたるは誠に欣快に堪へざる處にして……東亞の新秩序建設に寄與すべきものあるを信じて疑はざるなり、茲に祝辭を述べ……

海軍大臣　吉田善吾

祝辭

本日茲に海軍協會臺灣本部發會式を擧行せらるるに方り祝辭を述ぶるは余の欣快とする所なり

今や帝國は聖戰既に二年有餘新東亞建設の大業は着々其の歩を進めつつありと雖も之が達成には前途何程多の困難を豫想せらるるのみならず現下の國際情勢の推移亦眞に端倪すべからざるものあり時局は益々重大を加ふ此の秋に際し帝國南方の鎖鑰として國防に産業に海洋と最も深き關係を有する本島に海軍協會臺灣本部を設立せられ一般國民に對し海國精神を鼓吹し海事思想を普及し以て帝國海軍力增進に寄與せんとするは誠に時宜に適したるものと謂ふべく邦家の爲慶賀に堪へざる所なり……會を益々し會運の隆昌を圖ると共に克くその使命の達成に邁進せられんことを切望す

昭和十四年十一月二日
臺灣總督　海軍大將　小林躋造

白衣の勇士も來觀
けふ臺北幼稚園の小運動會

臺北幼稚園では……た、何この日、陸軍病院から白衣の勇士も來觀して父兄たちと混つて觀覽し……あどけない所作に暖かな半日を過した

戸別訪問禁止方を陳情
新竹市議から

【新竹電話】新竹市會議員石井貞夫氏外數名は二日午後一時より州參與、警務兩部長を始め地方、高等兩課長、衛生課長を歴訪し來るべき選擧に對し大いに自肅自戒の件を嘗局に禁止方陳情する處あつた

長谷代議士の日程

來臺議員長谷長次氏は北本府技手の案内で左記日程に依り島内視察を行ふことになつた

△三日午前九時三十分臺北驛發、同十一時新竹驛着、竹東油田、天然瓦斯研究所視察、同五時十三十五分新竹驛發、同五時十一分臺中驛着、酉一兵勤館（泊）
△三日午前八時三十分旅館發、芭蕉檢査所、新高港築港、大肚バルプ工場視察、午後一時二十七分彰化驛發、同六時二十五分高雄驛着（一泊の後嘉東に向ふ）

四分仔尾山へ大衆登山　趣味登山會では五日汐止驛南方の四分仔尾山へ大衆登山を行ふ、コースは汐止より大尖山を左に眺め谷間を溯つて石門、棟子寮を經て同山に到り、歸路は大尖埔から汐止に出る行程十八キロの秋色を樂める登山である、尚頂上附近は茅の密生と急阪で滑るからピッケル、手袋雨具を携帶されたしと、子供の參加は不可、集合は當日午前八時半臺北驛表口へ（會費四十八錢）寫眞機携帶禁止＝雨天延期

洋蘭展覽會　臺北洋蘭會では洋蘭の觀賞と栽培趣味普及のため、三、四の兩日（午前九時より午後九時）臺北信用組合二階にて展覽會を開催する、尚ほ參考部を設け栽培法、病害蟲驅除等に關する資料を備へ、蘭の即賣もし一般の參觀を歡迎する由

本社工場見學（二日）
臺北州東港第一公學校兒童百四十四名△臺北州海岸公學校兒童百三十八名

今夜の放送

△六・〇〇 お話『魚の目鶏の耳鳥の鼻』理學博士……井玉夫△六・二五 講演『日本仲敵の大陸進出』馬田行啓△六・四五 夕方の音楽ピアノ獨奏『アラベスク』作品一八』『ウラヂミール・ホロヴィッツ△七・〇〇 うたのおけいこ『私の母さま』（勝山文枝△七・二〇 講演（東京市日比谷公會堂より）『回顧五十年』……△八・〇〇 ラヂオドラマ『輝く軍艦旗』……△八・三〇 時局談話『時局下に於ける島民問題』……△九・〇〇 時局演藝『誰がスパイか』……△九・四一 端唄『……』『……』……曲三浦とみ子ピアノ伴奏……

あすの天氣

臺北地方　東の疾風曇時々雨
北部地方　東の疾風曇
東部地方　北東の和風曇時々雨
西部地方　北の和風晴
南部地方　北の和風晴
概況（二日）七七二粍の高氣壓は朝鮮方面にあり東に移動し七五四粍の低氣壓は南洋方面にあり西に進む模樣、内地の天氣は一般に晴又は曇、北海道、樺太は晴又は雨、朝鮮は晴、沖繩方面は晴又は曇、本島は北東部が雨、中南部は快晴、近海は北東の疾風晴又は曇波稍々高し

映畫と演藝

◆大世界館　晝一時上映
1臺日ニュース・パテー・ニュース　午後七時三〇分
2女の敵　零時四五分
3エノケンの森の石松

◆新世界館　晝一時上映
1初草禮愛怜峠
2背廣戰線
3パテー・ニュース　映畫月報
4彌次喜多道中後篇

◆芳乃館　晝一時上映
1おやぢの朝寢坊　臺日ニュース
2雪戀信州城
3大毎ニュース
4愛情一筋道

◆國際館　晝一時上映
1火星地球を攻撃す
2ニュース
3蜂の巣の子供
4とらんぷ譚

◆タイゲキ　晝十二時上映
1臺日ニュース
2土と兵隊（映寫二時間四〇分）

◆第二世界館　晝一時上映
1彌次喜多道中
2幸福の素顔
3いざよひ峠

▲公會堂　夜一回
1スキング・ジャス
2ポパイの闘犬
3ジョゼット
4黃昏

▲榮座　午後六時より
1槍持甚兵衛2人の母3美人の表　裏4無法の柳河5吉原百人斬6國姓爺の血煙（雲石館門）7松坂城の月（小梅嬢）

ラヂオは叫ぶ
ニッサン
洗濯石鹼　洗劑　洗粉　石鹼　化粧石鹼
株式會社 日本油脂

臺日案内

料金　三行一回 五十錢　七行一回 一円十錢　十五行 一円五十錢（以上）

書籍
廣東省大地圖（附）　臺北太平町（振替三九七〇）光堂
○機動歯科・公學校……文明堂
選擧人名簿　臺北市太平町三丁目　二八二五　日光堂書店

醫院
性病科　小林醫院　臺北大和町
性病科　永吉醫院　西門市場前
大原歯科醫院　臺北市榮町

内地土産
文旦と白柚　矢野商店　臺北市本町
桐田の白柚とザボン

寫眞
陽畫感光紙　西尾商會　臺北市榮町
フイルター・ケース入荷
カメラ中古品高價買入　臺北市京町

時計眼鏡
和田はメガネ専門
メガネ専門日光堂　臺北市表町
メガネは金光堂　兒玉町

金融
電話・商品券　金光堂

食料品
いかの黒造　新荷着　石黒商會

洋服
〇毛〇合〇冬〇服地　スミカ洋服店

婦人服地　秋冬向新柄……

製靴商
靴の生命は修理……日納品

藥種商
喘息にワンカ
淋病に黒焼
肺炎
梅肉X丸
梅肉X

ラヂオ器械
ラヂオ十ケ月月賦販賣

雜件
秋冬帽子　村井商行
セクショナル書架
特許・商標　岸喜鑑
平戸の揩味噌
平戸のかまぼこ
新古日本刀賣買
家屋修理專門
御輿
格安提供　ラーヂ

御出産の御準備に……
シッカロール
和光堂

キングレコード
支那の花嫁
樋口靜雄 唄
断然！素晴しい流行歌
（片面）秋の乙女　横山郁子

中風・高血壓・神經痛
原因を明にした
今津博士の素晴しい研究
不治でない

（研究中の今津博士）

藥物療法で有名な今津博士は專門の醫學博士と共にこの病氣の原因を徹底的に研究した結果酒煙草、淋病梅毒、便秘、偏食、腎臟病、糖尿病、心臟病、胃腸病、冷え込み、過勞、心配、大ケガ又は大病、難産などで、血液が濁つて循環が悪くなる爲起るので血液の濁りを除去して循環を良くすれば治る。決して不治でない事を確め、苦心の末植物ホルモンから強力な淨血劑を發見し、前記の患者に分與してその服用とリキシンの併用で治り難い病氣を良くし全國各地の同病者から非常に感謝されてゐる。

博士の研究と多數の治り難いへ治り難いこれた病氣を實地經驗に依り早く快方に導く同所を訪れた患者は博士の眞劍な研究と、その立派な治療成績を見聞して、此新療法こそ眞に重病者の福音なりと痛感する次第である。痛みへしふるひ、動悸、不眠、耳鳴り、目まひ、手足のしびれ、中風不隨、肩こり、頭痛、宿頭、足冷え、動脈硬化、高血壓、中風不隨者で病者はそれ等の人は早く信用ある大阪市阪急梅三國驛前北一四五今津研究所へ遠慮なく行くか本紙を切取り症狀に印をつけ手紙で急ぎ申込まれよ！本人の病原と症狀に適した淨血療法書を無料で贈呈する。

大阪市立衛生試驗所 檢查濟
呉竹酢
陸軍納品
大阪道頓堀橋北詰　伊藤佐助釀

いんきんたむしに
ハウト
伊勢四日市 加藤翠松堂

ポリドール
名月赤城山
流行歌
片面 絹ごうろ 上州田 小林千代子
「赤城の子守唄」以上の大評判に迎へられて東海林太郎が又も唄ふ赤城メロディ！これだけは、ぜひお聞き……
PO 五三七

報知新聞連載
東京の女性
「東寶映畫」
主題歌
一等當選歌 節子の歌　詩 … 曲・服部良一 … 唄 二葉あき子
處女の歌　唄 淡谷のり子
（レコード番號三〇四〇）
Columbia
コロムビアは時代のレコード

幼兒の精神狀態

お子さんを試して御覽なさい

この子は、どれ位、精神的に優れてゐるか、利口か馬鹿か、といふことは親としては一番氣にかゝることです。幼兒の精神活動を知るには、一つのメンタルテストをやつて、これに合格が多ければそれだけ精神活動が優れてゐることが知れます。次の檢査法は、アメリカのパルマー氏が行つてるものを醫學博士三田谷啓氏が日本へ紹介したものです

一　身體的制御

○手が口や顎から離れるか。
○足の裏で靜かに歩めるか。
○兩足を交互に階段を下りることが出來るか。
○足を換へつつスキップが出來るか
○足先で走れるか。
○直に立ち又は歩けるか。
○二號ボールを捕へることが出來るか。

二　作業、自己制御、自己の動作に對する責任、自重、自己に對する注意

○自分で帽子や上衣を着ることが出來るか。
○上衣のボタンをはめるか。
○自分で靴をはくか。
○適當にハンカチを用ひるか。
○物を丁寧にきれいにするか。
○物をよく始末するか。
○二つの孔のあるボタンをかがるか。

三　共同感、頼もしきこと、義務感、他人や規則に對する義務感

○頼もしいところがあるか。
○共有のものを大切にするか。
○進んで他人のことをするか。
○進んで他人と共に何でもするか
○人に敬稱をつけるか。
○ハイとイーエを明に答へられるか。
○お早う、左様ならを言ふか。
○名を呼ぶと直に返事するか。
○室內で帽子を脱ぐか。
○定めた規則に從ふか。
○二、三の者に指圖ができるか。
○國旗に對する禮が出來るか。

四　有意的動作、獨立心、自信

○常に活動するか。
○前の企畫を改良する努力があるか。
○目的に適する材料を選ぶ努力があるか。

五　知識

○姓名、住所、年齢が言へるか。
○身體の外部の名が言へるか。
○花の四種、家畜の三種、野獸の三種、果實の四種、野菜の四種、自然現象、太陽、雨等が云へるか、又指示できるか。
○保育室、手近の物の名、用途が云へるか。
○平易の比較、例へば大小、高低等が云へるか。
○順序通りに週の名が云へるか。
○六種の色をあてることが出來るか。
○一から十五まで、順序よく云へるか。

六　習熟

○言語、文章主格として「私は」が云へるか。附近の訛や方言が少々改められるか。
○間違つた敍述を直すことが出來るか。少くとも三文章で順序よく人事の話が出來るか。
手技、木片、紙、粘土、砂、眞田、布片等の材料を取扱ふことに慣れてゐるか。剪刀、針、糊、鉛筆等を或程度まで使ひこなすか。簡單なる構想を與へてこれに書き入れて物體の形にすることが出來るか。

七　美質

○二つの繪を見せて、その醜を言ひ、又醜醜にその意味を話すことが出來るか。
○獨りで短い歌が歌へるか。
○四つの相違するリズムに拍子を合せ得るか。
○狹い板の上で平衡が保てるか。
○咳やくさみの出た時口を蔽ふか。
○ごめんなさいが言へるか。
○食事の作法ができるか。
○一度示しておいた指圖に從ふか。
○遊戲の指圖が出來るか。
○經驗やお話を劇化することが出來るか。

秋の抒情詩（三）

この邊にて
山羊に會ひたり
なんとなく
親父さまに
その顎鬚が
似てゐたりけり
秋なればこそ

いなごの榮養價

肉や魚の三倍もある

農村の人々は蛋白質を多く含んでゐる肉や魚を餘り攝れぬから蛋白質が都會人より少いといはれてゐますが、稻の害蟲であるいなごは何と魚や肉の三倍もの榮養分をもつてるのですからこれを捕へて食べるやうにすれば大いに榮養がとれるわけです、ピクニックの折など都會地の方々はいなごをとつてきて、砂糖醬油で煮つけたり又フライにすると美味しいものです　炒つて干しておけば永く保存出來ます

いなごの成分を他のものと較べてみると次の如く斷然多いのであります

百瓦中	蛋白質	脂肪	無機鹽類	百分中カロリー
イナゴ	六四・二	二・四	三・三	二六八
牛上肉	二〇・一	六・五	一・一	一四三
鷄卵	一三・二	一〇・七	一・〇	一五四
魚肉	二〇・七	二・五	一・五	一〇八

幼兒の靴に注意

足の長さと幅の成長を考へて

幼い子供を野外へ公園、庭など に開放して遊ばせるのはよいが、その場合はかせる靴について關心をもたないと、足を健全に發達させることは出來ません。

先づ年齢によつて、どのやうな靴を與へたらよいかといひますと生後七、八ケ月から歩き出すまでは柔な心持ちよい軟かな靴がよく唯、足を保護することができればよいのです。歩き出す十ケ月頃から滿一年半頃までは膝脚が安定してゐないため、踵をつけない軟い皮の編上にして足首と膝のフラフラするのを支へる。踵の高い靴は乳兒に穿かせることを避けなくてはなりません。底は兩手でぐつと曲げられる程度のやはらかい底、底が硬いと足の裏の運動、筋肉の發達を妨げます。この頃は靴になれないため、滑つて轉びやすいから靴の底はつるつるの皮でなく、ザラザラの皮を使ふとよい。一年半から滿二年までは前より比較的硬い皮の編み上げをはかせます。この頃はそろそろ土踏まずが上つてくるので、靴の內側は皮を高くして人工的に正しい發達をうながす必要があり、これは扁平足を防ぐと同時に下肢を眞直ぐに發達させることになります。

滿三歳以上は足首も次第に固まり土踏まずも殆んど完成するから編み上げも必要がなくなり、短靴に代へることができます。

踵の有無は、扁平足となるかならないかと密接な關係があります三歳になつてからは扁平足を防ぐ意味から適當な高さの踵が必要となります。

次に幼兒の足の長さと幅の成長について幼兒二百五十人についてしらべた結果次の如き順序で成長することを認めました。

	一年未滿	二年	三年	四年	五年
長さ（糎）	一二・四	一三・二	一三・五	一四・六	一五・三
幅	四・八	四・八	五・四	五・七	五・九

ところで、現在靴屋で賣られてゐる靴のサイズは確かな根據がなく唯一糎位づつ大きく造つてあつたり又サイズが飛び過ぎるため、丁度良い大きさの靴を求めるのは子供の成長の早い足のため困難でしたが、この成長表を參考に入れると大變參考になります。これでも知れるやうに、足の長さは滿一年までに急激に發育する。幅は長さほど急激に大きくならないが、活動の激しい滿二年から三年の間に最も發育します。

ガス洩れを檢査する方法

瓦斯の節約には、使用に注意することが第一で、特に瓦斯漏れなどのないやうに氣をつけて下さい

第一に、元栓をしめて下さい就寢の前には必ずメートルのところの元栓子をしめること、元栓子がしめてあると絶對に安心です

瓦斯管の故障に注意して下さい管と器具との接合の工合、管に破れや穴はないかを常に注意し、故障があつたら速かに直さねばなりません

瓦斯漏れの場所を知るには、瓦斯の臭ひがするといふときには、石鹸水を筆につけて、瓦斯管や各節の接子のところに塗つてみます、すると瓦斯が漏れてゐる箇所からは、石鹸の泡が立ちますから、すぐに發見されます

瓦斯漏れを見つけた場合にはすぐに窓や戶をあけ放ち、戶外へ出ること、この場合火氣によく注意することが大切です、夜分でもマツチなど絶對にすつては危險です

『五尺帶』の提唱

大妻コタカ

從來の婦人の和服には、布地の無駄が多いので、その點をもつと合理的にしたいといろいろ研究しました結果、私は「五尺帶」を提唱してゐます。今までの長い一丈の帶を締めつけますことは、衛生の上から見ても面白くなし、布も餘分入りますので、これを改善したのです。

この五尺帶は文字通り五尺あれば出來ますので、從來の帶一すぢから、二すぢの丸帶をつくることが出來るわけでございます。これは先づ帶型をつくり（市場で賣つてゐる帶型を持つてる方はそれを利用されるとよろしい）お太鼓になる部分にあてて形をつくり、最初に背負ひあげ、殘つた部分を二つ折にして前に廻し、しめるのでございます。

これは名古屋帶よりもずつと形よく參ります。又五尺帶よりさらに輕便なのは、風呂敷一枚で作る帶です。これは卷く部分とお太鼓の部分を全然別につくります。前になります部分は、幅だけに裁ち切り、別布で裏をつけ、兩端に紐をつけて、伊達じめの樣にしめます。お太鼓になる部分は、やはり裏をつけて、形を作つておき、背負つて帶あげと帶じめでとめる樣にいたします。人絹の風呂敷の中から面白い柄を選び出してつくれば、安價で氣の利いた帶が一本出來るわけです。又必ずしも風呂敷と限らず、風呂敷位の大きさの布ならどこにもあるわけですから、ごく簡單に、輕くて衛生的な帶が出來ます。

秋刀魚の榮養價

見分け方と頂き方

秋の魚として大衆に親まれてゐるのは秋刀魚でこれから出盛りますが、美味しく安い上に榮養も十分です。特に秋刀魚の肉は蛋白質、脂肪に富み、その榮養價をしらべると次の樣になつてゐます

蛋白質	二〇、六〇
脂肪	一二、六〇
無機鹽類	一三、〇〇
水分	六四、三〇
カロリー	二〇二、〇〇

秋刀魚の見分け方としては、一般の魚の見分け方に準じますが、一番判りやすいのは、腹のしつかりしてゐるもので、腹のきれてゐるのは古いものです

頂き方は、なるべく手を加へない方がよく、ただ燒いてお醬油をつけて食べる一般の方法が自然の味と美味しさがあります

ハラワタも新しいものなら燒いた時共に食べる方がよく、そのほろ苦いところに變つた獨特の味がある榮養分も含まれてゐます

連載マンガ　快速トシちゃん（22）　益子善六

小學校へ上るまでの病氣

間もなく新學年を迎へて、子供の病氣に心配しなくてはなりませんが、小學校へ上るまでに、どんな病氣に多くかかるかといふ興味ある統計がありますから御參考までに紹介してみませう。これは六百五十名の日本の幼兒に就いての調査で大體一般の子供についても言へると思ひます。

多くの幼兒を惱す病氣は、第一に感冒、次に下痢及び腸炎、麻疹、百日咳、中耳炎、扁桃腺炎、氣管支炎の順で、この中各年齢を通じて多いのは、感冒、下痢及び腸炎で次の如き率が出てゐます

	感冒	腸炎
一年未滿	二一・三％	七〇・六％
二年	三二・九	二九・〇
三年	二六・二	二二・四
四年	二三・四	一八・八
五年	二二・一	一七・五
六年	二三・〇	一九・五
七年	二一・一	一四・二

この二つは年齢と共に少くなつてゆきますが、麻疹や百日咳等の罹病率は年齢がすすむにつれて高くなつてゐます

	麻疹	百日咳
一年未滿	六・五％	五・六％
二年	一三・二	八・六

これは外へ出て遊ぶため子供から子供へ感染するためです

小學校へ上るまで一人の幼兒はどの位病氣に冒されてゐるかを調べますに一人平均滿四年までには名のつく病氣（一寸した風邪程度のものは入れないで）を三つ、小學校へ上るまでには四つ內外の病氣の重荷を背負つてくるといふ數字が出ました。更に驚くことは一番多く病氣をした子供は一人で十、一年未滿で既に五度も病氣にをかされてゐる子供もありました、次に生れてから病氣をしたことのない子供は、どれ位ゐるかといふ調査では

出生より滿一年まで	五八、三％
滿二年まで	一四、三％
滿三年まで	八、三％
滿四年まで	六、五％
滿五年まで	二、九％
滿六年まで	一、八％
滿七年まで	〇

となつて、小學校へ上るまで病氣しないといふ子供は殆んど無いことした

子供は一日にどの位歩くか

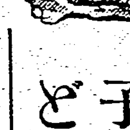

子供は一日どの位歩くものかといふことを、最近文部省で調べましたが、それによりますと子供がいかに活動的であるかがよく判ります。子供の腰に步度計をつけて調査した處、三歳の子供は一日平均廿二町卅八間、六歳の子供は一里八町卅四間、八歳になると少し減つて一里四町廿五間といふ成績です。これを較べて主婦は僅かに十一町位しか歩きません。

このやうに活動力の旺んな子供は當然大人に較べて遥かに多量の榮養が必要です。從つて榮養を注意して補はないと直ぐ榮養不良に陷ります。殊に子供は成長發育の爲に多量のヴイタミンを消費するので、之を補給することが極めて大切です。ヴイタミンの欠乏はすぐは外部に現はれませんが抵抗力が衰へ、感冒や結核、傳染病に罹り易くなつて生命を脅かしますので最も注意が必要です。

子供 が何となく不元氣になつた風邪をひき易い、血色がよくない、體重が增加しないといふ傾向が見えたら、それは潜伏期のヴイタミンAD欠乏症なのですから、早速「理研ヴイタミン」のやうな正しいヴイタミン劑を服ませてあげて下さい。「理研ヴイタミン」はAとDが一番豐富で、一番のみ易く、消化の良い粒劑の製品です。（子供用小粒製品があります）

風邪引き易い兒は鍛練よりも榮養

內から溢れる抵抗力を培へ

風邪の豫防には乾布摩擦とか冷水浴とか或は戶外の運動が奨められますが、斯うした鍛練も體質によりけりで、虚弱な子供には却つて害のある場合もあります。風邪を引き易いのは外界の刺戟に弱い爲ですが、それも身體の內部に欠陷があるからです。

一體 皮膚が弱く、光澤がなく、一寸寒い日に當ると急に蒼白になる子や扁桃腺が腫れ易く、晩秋から冬にかけて良く感冒に罹り、氣管支を痛み易いやうな敏感體質の子供は皮膚や粘膜の抵抗力が弱く感冒菌や結核菌にすぐ冒かされる危險が多いのですが、これは大抵の場合、ヴイタミンADの不足に起因してゐるのです。從つてこのやうな子供には鍛練や運動を強いて行ふ前にまづ、ヴイタミンAとDを與へて身體の內部から溢れる強い抵抗力を培ふのが有效です。

理化 學研究所から發賣されてゐる婦人子供用の「理研ヴイタミン」はこのやうな虚弱體質の子供の保健劑として、今最も賞用されて居ります。「理研ヴイタミン」は肝油と違つて不純物を含まぬ純粹のヴイタミンAとDの結晶劑ですから

第一に服み易く、消化が良く、ヴイタミンAとDの力價が斷然優れてをり、一日二球といふ僅かな量で充分だから經濟的でもあると言つた特長があります。

風邪を引き易い子には冬に備へる保健劑として朝夕一球宛お與へになれば、皮膚や粘膜が丈夫になり風邪を引かなくなり引いても輕くて濟み、殊に死亡率四〇％といふ恐ろしい肺炎等の餘病に罹らなくなります。（五拾球入壹圓二十錢より藥店にあり）

虚弱兒を生まぬやう姙婦に榮養を！

姙娠後半期にヴイタミンを缺かすのはよく無い

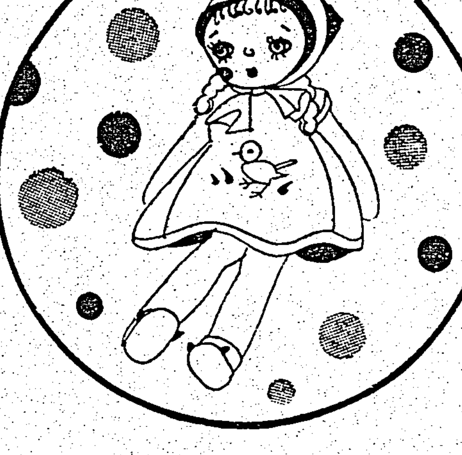

乾燥した空氣、肌に沁みる木枯、紫外線の乏しい日光、冬が間近に迫りました。感冒が流行る、肺炎が多い、健康者も兎角、季節の影響を受け易い時です。このやうな季節には先で榮養を充分に補つて抵抗力を充實せねばならないのが常ですが、殊に姙婦には尚更のことです。

◇…先天性弱質

姙娠すると、胎內の赤ちゃんを育てる爲と、自分の健康を維持する爲と、二重の負擔のために多量の榮養が必要だからです。そして若しこの場合に榮養が不足すると先天的な虚弱兒が生れます。統計によりますと

生後一年間に死ぬ赤ちゃんの中で一番多いのが、生れつき虚弱な先天的弱質で、百人中二十七人以上を占めて居ます。

このやうに姙婦の榮養如何は胎兒の生命を支配するばかりでなく、母體もまた榮養が不足すれば抵抗力が衰へて、感冒や結核に蝕まれ、お產疲れもひどく、又早產流產などの悲劇を見ることも稀ではありません。

◇…姙娠後半期

殊に姙娠後半期（五ケ月以後）は胎兒の發育が急に旺んになり、一箇月に四百瓦から八百瓦も體重が殖えて行くのですから、榮養の必要も一層增加します。中でも、この頃になると成長發育もグングン增加します。

育に必要なヴイタミンAと、骨や齒の形成に關係深いヴイタミンDが澤山に必要になり、之が足りないと先天的弱質に陷るのみでなく、發育の充分でない抵抗力の弱い、生れつき骨や齒の丈夫でない兒が生れます。

從つて姙娠後半期には身體の發育に特に注意し、中でもヴイタミンAとDを充分に攝るやう心掛けることが一番大切です。

◇…正しい榮養

この目的に最近旺んに推賞されてゐるのが、有名な理化學研究所の「理研ヴイタミン」です。本劑は油や夾雜物の多い肝油と異り、純粹のヴイタミンAとDを消化の良いグロビュール球に包んだ服み易い製品です。

ヴイタミンADの含有量が斷然多く一球中に鷄卵二十五ケ分に匹敵するヴイタミンAが含まれてゐますから一日二球、朝晩食事の際に一球宛呑めばそれで充分です。

第一に胎兒が强壯に育ち、骨や齒の丈夫な兒が產れ、母親自身もタップリ榮養が身について、肥目になつたり、呼吸器が丈夫になり、齒が惡くなる心配がなく、出產疲れの心配もなくなります。

理研ヴイタミンには別に婦人子供用の小粒製品があります。五拾球入壹圓二十錢、百球入貳圓五十錢で藥店百貨店藥品部にあります。總代理店東京大阪株式會社玉置商店（振替東京七二一）

▲冷え症の方は今から手當を▲

寒さが次第に迫るにつれて冷え症の婦人には人知れぬ惱みがまた一つ殖えます。實際手足が石のやうに冷えて寢つかれぬ寂しさは格別です。冷え症は婦人病とか色々身體の故障の爲に起る場合もありますが、大抵は榮養に欠陷がある爲で、中でもヴイタミンAが不足すると冷え症になります。と言ふのはヴイタミンAは脂肪の新陳代謝を司る榮養で、脂肪は體溫を保つエネルギー源であるからです。從つてヴイタミンAを補ふと脂肪が正しく新陳代謝され、身體に供給されるので、冷え症の惱みも解消され、身體がポカポカ溫くなります。ヴイタミンAの補給には「理研ヴイタミン」を朝夕一球づつ呑めば充分です。

二十万分の一　臺灣全圖　定價二・五〇　送料六錢　發行所　臺灣日日新報社商事課

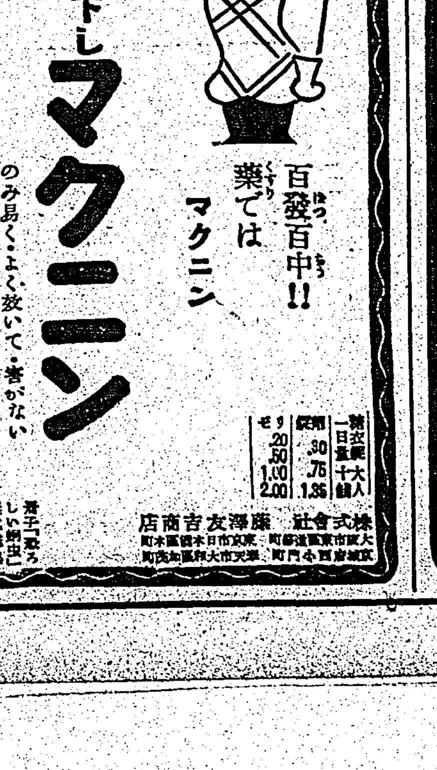

情熱の飛沫 (149)

高見順作　田代光畫

昭穿（三）

「竹場孫子さんツて、あのスター・レコードのタイピスト……」

「うん」

「いつか佐治さんと一緒に會つたぢやないの。十二、三日の間…あたしあの人の凄い所を見ちやつたわ」

「凄い？」

「淺草の待合へ堂々と乘り込む所を見ちやつたの。對手は肥つた年輩の人……」

「……」

佐治の歪んだ顔を眺めながら、

「あの人、凄いらしいわね」

九時の「燕」で行けば、名古屋に二時につく。

その日の「燕」で行けば、いい譯である。だが、眞弓園子と一緒の汽車になると、いやだからと、久美子は前の日、名古屋へ行つた。

佐治と香椎堂の宣傳部員が一緒だつた。

小松鄭子も

「どうせ遊んでゐる身體だから、名古屋を見物したい」

と一緒についてきた。

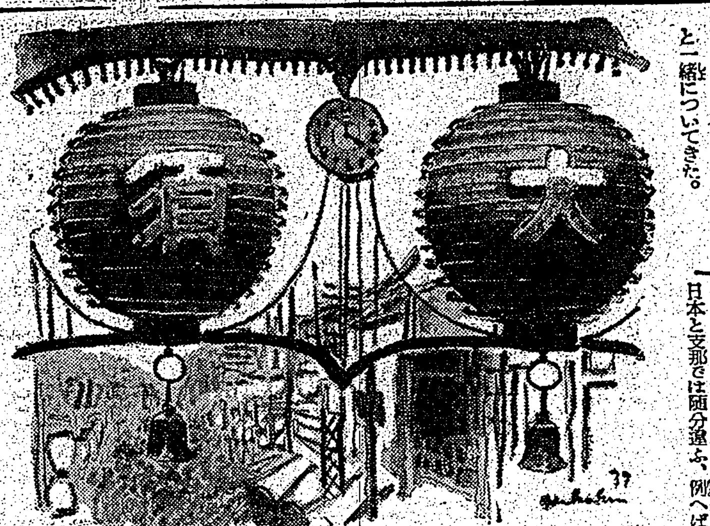

一行は、その晩の夜行で發つ筈だつた。

「明日、みんな揃つてから熱田神宮へ參拜に行きませう」

と佐治が言つた。

「參拜をすませてから、新聞社廻り……。面倒でも、明日、新聞社へちよつと挨拶に廻つて下さい」

――久美子は名古屋へ行くと、以前の驛のときは、驛前にあつたが、驛が新築されてからは、ちよつと離れた。旅館は「シナ忠」ときめてゐた。

一行は、別の旅館にとまることになつてゐた。

十六日の夜の會をすませると、名古屋は殆んど一晩中上り列車があるので、そのまますぐ東京へ歸れるのだが、十七日に陸軍病院へ慰問に行くことになつてゐた。

公演では喧嘩の形になつてゐる眞弓園子と廣花久美子と、この場合は打ち揃つて、慰問に行く打ち合はせが出來てゐた。……

久美子が「シナ忠」で、汽車の疲れをやすめてゐると

「さあ、これで手筈も揃つた。大須の方へ行つてみませんか」

と、佐治が誘ひに來た。

小松鄭子が一緒で

「大須のヤボン座に、あたしの友達が來てゐるの。寄つてみない？」

久美子と話をするのを遮るやうに、佐治は言ふのだつた。なれなれしい聲に久美子は、いい氣持がしなかつた。

佐治が默つてゐると

「――すねえ」

と鄭子は、佐治の腕をつかんで亂暴にゆすぶつたりする。もとくそんなやうな馴れなれしい素振りの鄭子だつたが、この場合は、特に久美子を意識しての、これ見よがしの態度が感じられる。

――鄭子は、矢田部からけしかけられたことを、まだ實行に移してなかつた。

（家へひとりで押しかけて行つたりするより、旅で、いい折を見て……）

さう思つて、機會を待つてゐたのだ。

三人は車に乘つて、大須へ行つた。

門前町通りの、大須觀音への入口で降りた。大須と書いた大提燈が、入口の上に掲げてある。

大須は、大須觀音を中心にして淺草と似てゐた。

大提燈をくぐると、通りには人人が雜沓してゐて、淺草の仲見世のやうな感じであつたが、食ひもの屋の間に、映畫館やレヴウ小屋が並んでゐるところは、仲見世に六區風景を混ぜたやうでもあつた。

「――さうだ、夕刊を」

と佐治が辻賣りの前に行つて

「各紙を一部宛くれないか」

會の記事が出てゐるだらうと、最初に受け取つた地方紙を開くと

「……？」

ハツとした顏だつたが、記事に眼を走らせると、離れた所に立つてゐる久美子にちらと眼をやつて

「――しまつた」

手ばやくその新聞をたたんで、ポケツトのなかにぐいとねぢ込んだ。

抗戰映畫の沒落（下）

上海特置員　宇崎重二

俳優の人氣は人氣の在りかたが日本と支那では隨分違ふ。例へば日本の男優は女性ファンに、女優は男性ファンによつての人氣が決定的なものとなつてゐるが、支那では男優は男子の、女優は女性のファンに人氣がないと係り評判にならない。この意味からざつと見渡してみると男優で優秀なのは殆んどゐない。女優の獨り舞台といつてもいいほどだ。最後に銀幕夜話を少し書いてみよう

映畫界のNO1胡蝶は福建省の百萬長者潘某と目下香港で同棲してゐる今年二十四歲。上海街たちにいはせると楊貴妃の再來かと思へるほど美貌の持主で艶な點と相俟つて彼女ほどの女優は今後恐らく現れないだらう。それだけ銀幕復歸が望まれてゐるわけだが、嫉妬深い百萬長者は到底承諾からは出すまいといふのだ。

彼女と張學良の艶話はみーちやん、はーちやんも知らぬ者はない。租界のダンスホール、セント・ジョージで張學良と一夜仲良くステップを踏んでから數朝俄然開き直つて慰藉料二十萬元を要求、特區法院では十分の一に値切つて二萬元の判決を下してゐる。民國二十五年八月のことであつた。この事件が新聞に掲載されたとき、各方面にセンセーションを捲き起し、當日復旦大學の男女學生は授業を休んで大騒ぎを演じたといはれる。胡蝶は未だ一回も抗日映畫に出演してゐない。政府當局はしばしば交渉したらしいが、人氣の頂點にある彼女の怒りを買つてまで出演させることが不可能であつた。男優林雪懷と結婚したこともあつたが、今は潘某と一緒だ。

現役女優で最も騒がれてゐるのは陳雲裳といふ廣東生れ、二十三歲の姑娘だ。事變前は名もなき舞臺の歌手であつたが、廣東娘特有の魅力的な美貌で賣り出し「木蘭從軍」一篇によつて爆發的人氣を獲してゐる。某商事の手によつて近く日本でも封切られるらしい。

「何日君再來」の歌謠で有名になつた周璇（二十歲）や袁美雲、顧蘭君、陳燕燕がベスト・5である。

毛澤東と紅い戀に醉つてゐる藍蘋は上海にゐた頃から藝よりも美貌とスキャンダルで有名だつた。彼女はもと山東省濟南生れ、今年二十六歲の筈である。民國二十二年電通影片公司の女優としてデビューした多少の氣があつたところたちまち宣傳部員唐納を籠絡して人氣をあふらせ、同棲したり別れたりしながら劇作家章泯、綠劇場の顚夢鶴などと轉々と渡り歩き事變後は唐納と奥地へ逃げたが延安で毛澤東のゼスチュアーに惑せられてその懷ろに飛びこんでいつた。つまらないのは唐納であるが、腕によりかけて藍蘋を獲得したばかりか、奥地では毛澤東の命令をハイ、ハイと承つて抗戰映畫の宣傳をしてゐたのに肝腎な彼女が飛び去つたのだから。氣が狂つて重慶の廃墟を滄浪彷徨してゐるといふ。

山中賞近く實行に着手

三十歲の若さで惜しくも陣歿した山中貞雄を悼み生前親交のあつた監督、脚本家及び評論家等が去る九月十七日の故人一周忌に結成した山中會は愈よ「山中貞雄全集」も近く刊行の運びとなつたので此の純益を遺族に贈る一方かねて懸案の山中賞制定の具體案を決定し直ちに實行に移すこととなつた、これは本年九月十七日から滿一ヶ年間に現代劇、時代劇を通じて最優秀作品を發表した新人監督一名を銓衡委員並に映畫界各方面識者の意見を徴して選出し受賞者と決定するものである、右に付山中會會員の岸松雄氏は語る

山中賞は毎年一人の新人優秀作品製作監督に授與するもので政治的意味は全然ありません、これが我國映畫界に良き監督の現はれる要因となれば我々の目的は達せられる譯です

女流浪曲　一日から榮座で

女雲右衛門岡本小梅一行の女流浪曲團は一日基隆入港の高千穗丸で來台、同夜から榮座で開演した【寫眞は基北驛頭の一行】

花嫁競爭

松竹新映畫　監督　佐々木康　撮影　野村昊

◇配役◇

役	俳優
松原千代	桑野通子
娘百合子	花房ヒロ子
父辰三	坂本武
山本春江	三浦光子
星野清子	木暮實千代
弟俊夫	横山準
根室龍吉	夏川大二郎
母多加	吉川滿子
梶原	細川俊夫
坂田	小林十九二
初江	藤原かね子

◇梗概◇

全關東高女卓球大會に、東京、神奈川兩代表の主將同志として華やかな優勝を爭ひ合つた松原千代と星野清子……數年後、千代は親友の春江と根室商事の女事務員として生活戰線に立つてゐた。朗かな乙女心に惑慾の去らぬは、千代には社長龍吉との眞劍な戀愛に必然的に伴ふ階級の苦しみがあつたのだ。親友の春江に力づけられながら仕事に勵んでゐる會社に突然の電話？立上つた千代はさつと蒼ざめた。思ひがけぬ父の自動車事故。衝突の相手は神奈川名家の星野清子で彼女こそは、曾つての卓球大會に覇を爭つた好敵手、然も今又、根室龍吉の許嫁として千代にはかない戀敵である。のみならずこの災難で清子は生れもつかぬ不具の身となつたのだ。情にはばまれ義理にせかれ、父の死後つひには、父への貸を我が身に被て千代は默つて龍吉の許を去つたやがて千代に女の子が生れた。子供の爲に千代は酒場の女給となつて働いた。この不幸な母子の眞實の友は、父の生前よりの知人で自動車技師の梶原と春江だけだつた。清子との結婚生活四年、嫁ぎゆく春江の退社によつて、はじめて千代母子の消息を聞き出した龍吉は、すべてを妻に告白する。百合子は根室へ引取られて行つた。そして生母を慕ふ幼兒の純情に打たれた清子は千代に彼女の愛兒と共にその父をも讓らうとする「ピンポンでは敗けましたけど、結婚の競爭では勝たして頂きましたわ」と二度目微笑んだ清子の胸に、再びその幸福を逆へすべく千代が梶原と新しい首途を遠く滿洲に送るべき旅立ちの日それは春江の結婚式當日であつた「花嫁衣裳をつけて春江さんどんな顏してるかな」梶原の微笑に涙ぐんで頷く千代！一つの絆に結ばれた美しい三人の女性、三樣の涙と愛に彩められた花嫁衣裳のうるはしさ！

今週の映畫

とらんぷ譚　二日から國際館

監督はサッシャ・ギトリイ、この映畫の主人公「僕」は田舍の雜貨屋の十二人の家族の一人であつたが十三の時、家の金を八錢盜みその罰として御飯のオカズをたべさせてもらへなかつた。處が、そのオカズの茸が毒茸だつたので皆死んでしまひ彼だけ生殘り孤兒となつた、それからこの「僕」はホテルや料理屋のボーイをやつたりして歐洲大戰に參加して危險な所を救はれたり泥棒の片棒をかついだりして遂にモナコのカジノの賭博係の取締になつた、二十年間の手先の練習で誰にも怪しまれないやうなペテン師となつてゐた、そして大金持になつた、ところが或る男の細君が彼に本當の賭博の妙味を教へた、それで「僕」も七年間に得た富を數ケ月の正直な賭博でなくしてしまつたのである－同時上映は「火星地球を攻撃する」である

ルマルクの「三人仲間」來る

「西部戰線異狀なし」「その後に來るもの」の原作者エリッヒ・マリア・ルマルクの長篇小說映畫化で新鋭入アメリカ映畫中異色作として注目されてゐたフランク・ボーザーギ監督、ロバート・テイラー、マーガレット・サラヴァン、フランチヨット・トーン主演メトロ映畫「三人の仲間」は前世界大戰後の經濟恐慌時代を背景に在郷軍人の生活を主題としてゐるので一時は輸入禁止とも言はれてゐたが此の程検閲を通過して日本支社に入荷し直ちに日本版の製作を開始した、公開は來春の豫定である

海外映畫短信

△スクリップス・ハワード系各新聞の映畫批評記者の投票によればアメリカに於ける九月の最高作品はメトロ總天然色映畫マーヴィン・ルロイ監督「オズの魔法使」である

△セシル・B・デミル監督の弟で劇作家として知られるウイリアムCデミルは最近聖林の逸話史ともいふべき「聖林古話」を出版し幾多の隱れた實話を素つぱ拔いてセンセイションを捲き起してゐる

△サム・ウッド監督の娘でNBC局の專屬歌手として鳴らしてゐたガザリン・ステブンスはグル・F・サナックに招かれて二十世紀フォックスに入社した、デビュウ映畫は未定である

台日柿壇

塚越正光　選・評

課題『祭り』（一）

この課題を發表した時から緒日にかけて、靖國神社の臨時大祭、臺灣神社のお祭りといふ風に、相當社會的に大きな祭りがあつたので、さうした祭りを詠んだ句を期待してみたが、特に目立つたものは集句四五七（はがき二五枚）句の中に見當らなかつたのは淋しいことだつたが、祭りの句として何處にでも通じる句が多かつたのに救はれたと言へる、入選四五句はその意味で、祭禮の特性を持つ句は少い。

宿題をやる子祭りに目もくれず　臺北市　許雲璦

子供は子供らしくお祭りに飛廻る子であつて欲しいが、時季によつては斯んな子もあらう

御神輿に會うて自動車道を避け　臺北市　王先進

祭禮の點描として觀點がよかつた、句主は原句と對照して今後の作句に精進されたい

提燈の明りに襟を正しゆく　臺北市　盛芽二

課題によつて情景を浮かび上らせるが、課題から離れると全然異つた情景となつて仕舞ふ、課題吟として上乘とは言へない

祭禮にはや町内の寄附帳　臺北市　關一笑

割當られる寄進の額への不平が滲つてゐる、寄加の意にそぐはないが句主の實感であらう

人波を押分けて行く樽神輿　臺北市　秋水

御輿なら人波の方で通して呉れるが、樽神輿では押分けて行かなければなるまい（佳作）

騒ぎやめて銃後の祭りらし　基隆市　岡本江風

句主の感想としては祭らしいなのであらうが「祭り來る」「秋祭り」類でもよい譯である

サーカスの天幕が揺れる秋祭　臺南市　盧固泉

物淋しさを感じさせる、祭りといふ語はひの中の哀調、これも川柳化されてよい情景である

祭り前夜の目も寢ずに仕まひ　臺南市　致乃

樂しい子供達に引かへて、物日が來れば多忙な店である、これがまた店には樂しいのであらう（佳作）

本社主催 將棋高段者對抗戰

香落　△七段　溝呂木光治　▲五段　大和久彪

【第五局の七】（圖は九五香迄の局面）

九	八	七	六	五	四	三	二	一	
v香	v桂		v金				v桂		一
	v王	v銀		v金					二
歩	v歩	v歩	v歩					v歩	三
				v歩			v飛		四
香			歩		v歩	v銀		歩	五
	、			歩					六
				銀	歩	歩	歩		七
	飛				銀	金			八
	桂		金			玉	桂	香	九

▲大和久持駒　角歩歩

△九四歩（六分）　▲同　香（―）
△九三香（―）　▲同香成（―）
△同　玉（―）　▲六四歩（三分）
△同　歩（二分）　▲六二歩（―）
△同金ヨル（―）　▲一七桂（四分）
△二六歩（九分）　▲同　歩（―）
△同　銀（―）

指手八十九手　持時間各九時間

消費時間　△一時〇五分　▲一時四十九分

攻むるは守る理法

端防ぎの要領　八段　金易二郎

◇上手の九四歩の打は、端防ぎの一手筋の應用で、これを怠ると下手九八飛廻りで、九筋に受けがなくなり、上手は二筋から進撃する餘裕がなくなるのである

◇これは下手同香と取る一手であるが、溝呂木氏はこの時「ニイ、逃付けろ」と掛聲勇ましく九三香と交換を挑み、同香ナル、同玉と大將自から陣頭に乘り出した

◇その大膽な行動は、一擧にして潰滅するのではないかと、傍觀者に手に汗握らせるが、下手も手駒不足の爲め、さう簡單に寄り切ることが出來ない

◇上手九三香の所では、九三桂としては、九三歩と打つて同香と取らして置いて後ろに攻撃策を講ずるのが肝要である、若しこれを怠ると、上手から九二歩と打たれ、九筋の防備を完成されるから讀者諸君はよく記憶せられたい

◇下手六四歩は三十分間以上、慎重に讀んだ結果だけあつて、流石に堂々たる好手である。これに對して上手若し八二玉と安全地帶に復歸すれば

○八二玉●六二歩ナル○同金●六四歩打○五三金（六二金は六三香打で不可）●八四歩打○同歩●八五歩打○同歩●八四歩打と玉頭に歩を垂して、手駒の入手を待つて、一氣に破除する姿勢を示すであらう、而してこの態勢に際して、上手若し二六歩と打つて二筋の突破を企てて來れば

○二六歩打●同歩○同銀の時、下手四二角と打つて、飛金兩當りを狙ふ筋がある、即ち大和久氏の六四歩には、如上の意義が含まれ攻むるは守るの將棋格言に適合するものである

◇如上の如き深長なる意味を含む六四歩に對して、上手は僅々二分の考慮を以て同歩と應酬して居るその讀みの疾迅さには觀戰中の記者も舌を捲いた

玉の退路を絶つ

◇下手六二歩打は敵玉の退路を絶つ巧妙なる手筋である。これは同金スグまたは五一金と逃げても七一角打で潰滅を免れない

◇下手一七桂は二筋の防備としては一理ないでもないが、ここでは八七香打で攻勢を取る手があると見て居たこれに對して八二玉なら●八七香打○八二玉●九一角打○九二玉（九一同玉は八三香を逃）●九三歩打○同玉（同桂は九四歩打）●八二歩打○七一金●八一歩ナル○同金●九八飛○九五歩打●同飛○九四歩打●八五桂打○八四玉●七三桂ナル○九五玉（九三玉は六二成桂、九一金、七二成桂）●六一成桂○八四歩打●九六歩打○同玉●九七金打○九五玉○七二成桂で下手勝算歴然となる

木村名人講評

上手九四歩は、玉を危險に曝すやうだが、九八飛のある現狀では止むを得ぬ一手である。即ちかく自衞したればこそ、一六歩に依る逃路を可能なのである。下手六四歩以下は、敵王の退路を斷つ意味だが、巧妙に過ぎて損過ぎの感がある當に一七桂として、其等敵が二六歩なら同歩、同銀、二五香、五四飛、二七歩で有利である

（海）（外）（小）（話）　鷄にも歸家性

犬が歸家性を有することは周知の事實でこの方は軍用犬の出現以來立派に實用の域に迄達してゐるが最近鷄も亦この歸家性を持つのではなからうかと考へられる樣な出來事が起つて大分問題になつてゐる。これも先頃南阿ヨハネスブルグで起つた出來事であるが、同地駐在の英國陸軍部隊將校のヴェンター曹長がレグホン種の雌鷄三羽を購入、自動車で同市から約九十哩距つた家に持ち歸つた、その夜のうちにヨハネスブルグに引返して來たところが、翌朝ヴェンター曹長が起床してみると前日買ひ歸つて來た鷄三羽の内雌一羽が此方と平常通り食物を漁つてゐるのでビックリした、ヴェンター曹長は早速この事を隊長を始め同僚の人々にも報告して、何とかしてかうした鷄の歸家性を軍事的方面に利用する方法がないものかと相談してみた、目下此の問題は調査中であるが、件の鷄が油と泥にまみれてゐた點から見てこれはヴェンター曹長が一旦鷄を買ひ歸つた上用談を濟ませ自動車に乘り込むその間に鷄は自動車の下にもぐり込み何處かに止り木の樣な形をした機械の一部分に飛び上つて一休みとシャレ込んでゐるところを自動車が動き出し結局往きも歸りも自動車で運ばれたといふのがその眞相ではないかと考へられ、歸家性說は大分怪しいといふことになつて來てゐる

商況（二日）

東京銀行實株

銘柄	値	銘柄	値
日銀	五四四、五	同新	三九六、五
正金	二〇二、一	同新	三七、三
鮮銀	一二五、五	同新	九九、五
臺銀	一二八、五	同新	二八、一
勸銀	九四、一		

東京國債實物前場

銘柄	寄	引
米貨六分半	四一五、〇〇	四一四、五〇
同五分半	四〇八、〇〇	｜

東京短期前場

銘柄	寄	引	高	安
東新	一五三七	三〇	四二	三〇
大新	八一四	二〇	二〇	一二
鐘紡	一七七九	七〇	八〇	七〇
鐘新	一一五九	五〇	六〇	五〇
帝人新	一一六一	六二	｜	｜
東レ新	一〇〇八	〇〇	〇八	〇〇
日蓄	七九一	八八	｜	｜
日鐵	九一一	〇九	｜	｜
郵船	一〇四四	四一	四八	四一
郵新	八八七	八一	｜	｜
石工	九七八	七五	七八	七五
日石	八〇一	〇一	〇四	〇一
日立	九二六	二二	｜	｜
滿業	八二二	二〇	二六	二〇
鋼管	八九九	九九	九〇〇	八九八
小倉鋼	八七四	七四	｜	｜
東電	六二六	二九	二九	二六
滿鐵	七四四	四二	四四	四二
北炭	八一五	一七	｜	｜
日糖新	｜	八九六	｜	｜
鹽糖	八五〇	五〇	五〇	四五
日曹	七四七	四八	｜	｜
麥酒新	四二三	二五	｜	｜
水産	六二四	二四	｜	｜
ラサ	八〇三	八〇〇	｜	｜

東短取組喰合

新東　三〇二、二九〇株　賣方三八店　買方五一店
滿業　四二、八一〇株　賣方二一店　買方六〇店
新東兩建差除　一六〇、二九〇株

東京長期前場

銘柄	値	銘柄	値
富士紡	七五、〇	同新	四四、二
鐘紡	一七五、六	鐘新	一一六、四
日清紡	一〇六、八	片倉	四一、七
倉紡	八四、〇	洋工新	四九、三
大東紡	五三、五	同新	二三、三
帝蔴	九七、五	安電	六一、九
鹽糖	八四、五	沖臺拓	四二、三
[illegible]	八八、九		
[illegible]	九一、七	滿業	八〇、四
東株	一三五、七	東新	一五四、七
郵船	一〇四、〇	同新	八八、七
商船	九四、七	同新	六五、三
浦賀	九二、七	同新	七八、二
石川島	七六、六	[illegible]	八九、九
[illegible]	八一、〇	日石	八一、八
日曹	七三、一	同新	五四、五
北樺油	五七、四	麥酒新	四二、七
日魯	七八、三	同新	四六、一
水産新	六四、〇	日活	四三、三
東電	一〇四、九	松竹	五〇、九

大阪短期前場

銘柄	寄	引	高	安
商船	九四八	四七	四八	四六
郵船	一〇四九	四四	｜	｜
日魯	七九五	八九	九五	八九
水産新	六二七	二六	二九	二五
日石	八〇五	〇五	｜	｜
日立	九二四	二一	二四	二一
[illegible]	九〇三	〇二	｜	｜
滿業	｜	｜	八二四	八二四
倉紡新	六八四	八四	｜	｜
帝人新	一一六四	六四	｜	｜
帝人	一三三〇	三三	三三	三〇
東新	一五四〇	三八	四三	三八
東電	｜	六二八	｜	｜
[illegible]	一一四	一五	一五	一四
[illegible]	八九二	九一	九二	九一
日曹	七五〇	四八	五〇	四八
滿鐵	七四七	四二	｜	｜
東レ新	九九八	一〇〇二	｜	｜
日レ	九二八	二三	二八	二三
東紡	九三八	四〇	四四	三八
鐘新	一一五六	五三	五九	五三
ラサ	八〇四	八〇〇	｜	｜
日鐵	九三四	三三	三六	三三
大株	八四三	四一	四三	四一
大新	八一五	一三	一五	一三

大阪長期前場

銘柄	寄	引
大株	八四、三	｜
大新	八一、七	一、六
東新	一五四、八	四、七
鐘新	一一五、五	五、五
帝人新	一一五、五	｜
滿業	八〇、九	〇、九
鹽糖新	三四、三	四、四
商船	九四、五	四、二
同新	六五、五	五、五
郵船新	八九、〇	八、九
日魯新	四六、二	｜
日鐵新	六四、五	四、一
日レ	｜	八九、七
日石	八一、七	一、七
北炭新	｜	三四、五

神戸豆粕前場

限月	寄	引
一月限	八、四〇	八、四一

神戸穀肥相場

大豆白眉現物　一六、四五
先物　一四、一五
硫安日窒現物　[illegible]
小麥內地物　一三、三三

大阪製粉・油

大豆粕近入　四、〇〇
蔽上海物　五、六八
小麥粉現物　五、三〇
大豆油（豐年白絞り）　一二、五〇
棉實油　一三、四〇

下關麥粉相場

綠ダイヤ印五、七五　雪印五、六五

大阪綿花前場

限月	寄	引
十一月限	[illegible]	｜
十二月限	六一、二五	｜
一月限	六一、二五	｜
三月限	六二、八五	六二、八五
四月限	六三、一五	｜
五月限	六三、五〇	六三、五五

横濱生絲前場

限月	寄	引
十一月限	一、八九五、〇	一、八六六、〇
十二月限	一、八九一、〇	一、八六七、〇
一月限	一、八八三、〇	一、八四六、〇
二月限	一、八六一、〇	一、八三一、〇
三月限	一、八五九、〇	一、八二六、〇
四月限	一、八六二、〇	一、八三七、〇

株式債社

スチール株　七四弗八分三
アナコンダ株　三二弗八分五
工業株卅種平均　一五一弗六〇仙
臺電五分半利　不申

爲替

米英クロス　四弗〇〇仙八一分
米日　二三弗四七仙
米支　八弗五五仙
英日　一志〇二片三二分三

金塊

倫敦市中値　八磅〇八志
紐育買上値　三五弗

銀塊

倫敦現物
先物　二三片四分一
二三片八分一
紐育公表値　三四仙四分三

棉花

紐育定期先限　八仙五二
米棉前日比較邦貨換算　七二錢安
印棉　同右　休み

小麥

シカゴ定期十二月限　八六仙四分一
五月限　八五仙八分五
七月限　八四仙

生絲

紐育定期先限　三弗一〇仙半

砂糖

キューバ粗糖月當　一仙三三分一五
紐育四號品十二月限　一仙三九半
三月限　一仙三九
五月限　一仙三九半

神戸爲替

期近　對米（賣）二三弗一六分七（買）二三弗二一分五
對英（賣）一志〇二片一六分一（買）一志〇二片三二分三

正金建値

對米　二三弗一六分七
對英　一志〇二片一六分一

東京市中コール【二日本社特電】

安値　高値　標準　[illegible]

日銀帳尻（單位千圓）

[illegible]

淋病

世紀の新發見、治療學說の根本改作を要す

化學療法は、既に原蟲性疾患を征服し
遂に細菌性疾患の頑强なる牙城を崩壞

從來の治療法を根柢より覆へし
內服による病菌絶滅の高級新化學劑

衝擊療法（シユトースセラピイ）

一衝擊にて殆んど治癒の經過をたどる

化學療法の勝利

淋病治療法程不安定で進歩しないものはない。他の疾病の療法が、長々乎として進歩するのに反し、淋病治療のみは十年一日の如く、治淋新藥の夥しい簇出を繰返へしてゐるが雲烟過眼に等しく終局はプロタルゴールに舞ひ戾るのが從來幾度も經驗した定石であつた。

然るに、突如として治療界を驚倒せしめた新化學物質、即ち連鎖狀球菌並に葡萄狀球菌淋菌に對して驚異すべき特効藥が發見されるや、全世界の醫界の興味の焦點となつて、治療界はその著効に呪縛されたもの〻如く、細菌性疾患の化學的療法を謳歌したものである

想の實現

然るに該特効藥たる新化學物質は發見初期のもので、特に連鎖狀球菌に對しては峻烈な治療効果は認められたもの〻、淋菌に關する限りに於ては、その作能効果に猶多大の不滿不備あるを認められたのに端を發し、銳意鏤骨の研究の結果、遂に初期發見の化學物質とは化學構造式を異にし特に淋菌（及葡萄狀球菌、連鎖狀球菌）に對して全く疾風的治療特効果を有する高級新化學物質を發見するに及び、治療界特に治淋界は『梅毒に對するサルバルサンの如く淋病に對する決定的化學療法あらば、人類は性病より完全に解放さる可し』と夢想された淋病の化學療法劑の實現に對し、醫療史上不滅の光輝ある發見たる事を公認し、未曾有絶後の淋病化學療法が決定したのである。

淋病高級多元性化學療法劑

內服　ケンゴール

日東製藥合名會社製品

淋菌に對する疾風的効果

該高級新化學物質の淋菌に對する作用を見るに、早きは服用翌日既に分泌物止み、排尿痛去り、尿が清澄する治癒の現象を呈する事は幾多の權威ある臨床家により、世界的に實驗報告されてゐる。

淋病化學療法の特効を發揮するαβ（アルハ ベーター）組成と獨特の衝擊（シユトース）療法

注射を要せず物理的藥物的局處療法等從來の療法一切を要しない

本內服ケンゴールは、該高級新物質中最高位に位する本邦唯一の完璧製品にして汎ゆる角度、汎ゆる點より見るに世界唯一と稱せらる〻獨乙製品に伍るとも劣らず、特にその組成は、急性症に峻烈に作能するα、及び慢性に同疾患効するβなる化學構造式を各々異にする高級新化學物質を以て、理創的に組成され而も體內に於て峻烈なる化學作用を發揮するにか〻はらず、胃腸、腎臟、心臟、組織等に何等の副作用が無いから、發見初期の化學物質を以て急性、慢性の兩症に併用する杜撰な樣式とは、その臨床効果に於て甚だしき懸隔を見るは火を睹るより明かである。本劑により、初めて淋病の化學療法としての特効を發揮し得る事を、斷言して憚らない。

頑症も四衝擊にて化學特効を發揮

內服ケンゴールは、衝擊を以つて治療單位とす。即一日三回毎食後本劑六錠（一日十八錠）を必ず三日間連續服用し、次ぎの四日間休藥（通計七日）するのが一衝擊で、一衝擊によつて大概分泌物止み、排尿痛去り、尿が清澄するのが通例であるが、症狀又は個人的特異性により否らざる時は更に一乃至二乃至三四衝擊を行ふ。頑症と雖も二乃至三四衝擊の特効は遺憾なく發揮される。

適應症　急性淋疾、慢性淋疾、淋毒性副睾丸炎、攝護腺炎、淋毒性關節炎、非淋菌性細菌性尿道炎、膀胱炎腎盂炎其他葡萄狀球菌、連鎖狀球菌による疾病等

注意　全國有名藥店ニアリ　本劑獨特ノ黃金率組成ト獨和服用法ハ凡百化學療法劑ノ斷ジテ追隨模倣ヲ許サヌ化學的生命デスカラ御買求メノ際ハ必ズ「內服ケンゴール」ト指名シ若シ品切レノ時ハ他品ヲオ求メナク左記總代理店ヘ直接御注文ヲ乞フ代金引換ハ內地ニ限リ取扱ヒマス。

價額		
1クール	五四錠	一圓五十錢
2クール	一〇八錠	二圓八十錢
4クール	二一六錠	五圓三十錢
病院大瓶用	五〇〇錠	十一圓

東京・芝・通新町・十三　總代理店　合名會社　河原商店　振替東京三二五〇一　電話三田 〇六六〇・七八八九・〇六五〇

DIE NEUESTE SICHERESTE CHEMOTHERAPIE GEGEN GONORRHOF

(C-1)

臺灣日日新報
本日夕刊共十二頁
編輯兼發行人 佐々木齊
發行所 臺北市榮町四丁目廿番地 臺灣日日新報社
本紙定價 一ケ月金壹圓五拾錢・六ケ月金八圓五拾錢・壹ケ年金拾七圓（日本國內及支那送料不要）
廣告料 普通欄一行十五字 壹圓 特別 同 壹圓五拾錢 記事 同 貳圓
振替口座 臺北 二〇番
電話 代表 五八〇・五八〇三

社說

モロトフ演說の國際反映 その多角外交の辛辣性

一

ソ聯第五次最高會議に於てモロトフ外務人民委員が試みた外交方針に關する演說は、歐洲大戰勃發以來、ソ聯外交が歐洲政局の動向に至大の關係を持つてゐる點から注目されてゐたが、大體に於て次の諸點に要約されるものと思ふ。まづ對英佛關係についてはポーランドにおける既成事實に對する妥當性を認めずして依然戰爭を繼續するならば、その責任は英佛自らが負ふべきだとする點、つぎはアメリカの中立法修正は無意義なる戰爭を殊更に擴大させるものであるといふ非難である。第三はバルト海沿岸地方の自國防衞戰線統一の結成條件としてフインランドに對する要地割讓の要求であり、第四は日ソ關係改善に關する示唆である。對英佛及び米關係では、ソ聯從來の外交方針を再聲明したに過ぎないが、ヴエルサイユ條約の不合理なることを指摘し、新事態に對する妥當性の確認を要求してゐる點がソ聯今後の動向と共に注意されてよいことと思ふ。

二

フインランドに對する要地割讓の要求はソ聯自身の國土防衞上から割出されたものであると思はれるが、トルコが英佛側に加擔し、ギリシヤがイタリーと友好條約を結び黑海からの進出が難かしくなつた上は當然バルト海への工作は必至である。日ソ關係の改善に關して國境劃定、通商協定の可能性を示唆してゐるが、ソ聯の外交がその國家的利害と一致することによつて動かんとする底意にあることを窺知し得よう。ソ聯は、ヴエルサイユ條約の桎梏を除去することについてはドイツと一致するが、その手段としては極力戰爭を回避し、資本主義國家間の對立抗爭をどこ迄も利用せんとする意圖であり、反共戰線に對する不安の一掃についても要點を押へんとしてゐるのではあるまいか。

三

ソ聯の對英佛の和平勸獎が最早今日の狀態ではその效果が甚しく薄弱であるに拘らず、之を提唱する所以は、和平機運が釀成された場合、その發言權を留保して置かうとする用意と見られるし、又戰爭の責任に對する正義、不正義の觀念を今後の事態の發展に備へて明瞭にして置くと共に、中立不侵略體制の結成に有利な素地を作らんとするものとも云へよう。日ソ關係打開について水を向けて來たのも防共協定强化問題が白紙に還元した現在どの程度交渉の餘地があるかを打診せんとする意圖であらう。兎もあれ、ソ聯の多角的外交は、その行動の自由性と共に複雜怪奇な樣相を呈することになるのではあるまいか。

國家管理を斷行 外米も輸入して

劃期的な米穀政策

米の地方的偏在、各消費府縣の需給地買付けせりあひ、闇取引等の諸傾向を是正し米價の適正化を期する爲めこれが根本的對策樹立に腐心してゐたが、愈よ近く管外移出米、外地米、外米等の國家管理を斷行することとなり、酒井農相は一日の閣議にこれが實施要項と外米輸入措置等に關し詳細說明、斷乎戰時食糧政策の確立に邁進すべき旨の決意を披瀝しこれが承認を得た

【東京二日發】同盟 農林省發表

米穀國家管理の實施要項

一、政府は管外移出米、外地米、外米等の國家管理を最終目標として段階的に漸次米穀の集荷配給の統制を强化する、而して十五年度に於いて最終的に國家管理の對象となるべき米穀の數量は左の如きものである（單位百萬石）

內地米一五、朝鮮米五、臺灣米三、計二三

一、右國家管理の圓滑運營の爲め生產者團體（帝國農會、產業組合、系統機關、農業倉庫）を主體とする一元的集荷機構を確立し、集荷については米穀配給統制法第四條に基いてある程度の强制力を持たせるが、集米には飽くまでも農會、產組の供米精神運動に力點を置く

一、これが具體的實行方法としては政府は全國道府縣に對し米穀の供出數量の割當を爲し道府縣は更にこれを町村に分割振當て町村においては部落、產組、農業倉庫、自治團體關係者を以て出荷協議會を組織せしめ米穀の隱匿退藏等の行爲を防止するやう万全の措置を講ずること、但し右割當供出數量以外は商人の手に依り流通することを認める

一、町村單位組合より縣聯に集荷された米穀は當該地方長官が農林大臣の指示に從つて消費府縣に輸送すること

一、消費府縣に於ては當該地方長官の指示に從ひ既設の臨時配給組合、白米商同業組合を通して消費者に放出する

一、鮮米、臺米等の外地米は從來政府の方針としては日本米穀會社の市場を通じて一般に賣出す方針であつたが國家の米穀統制力を强化する爲め移入米全部を政府所有米に繰入れ飯米不足地に臨時賣却すること

尙政府はかかる劃期的な米穀政策の强行に伴ひ自由主義的取引より國家管理への切替時に集荷配給機構に相當の混亂を惹起する惧れがあるので、これに對應する爲め左の如き應急措置を講じ政府米の充實を俟つて一挙に國家管理を斷行する方針でこれが實施は米出廻最盛期たる十二月中旬となる模樣である

即ち應急措置としては生產縣と消費縣と連繫し管外移出は農林省が中央集權的にこれが需給調整を圖りその間餘剩移出米を狙つて政府米の買上を實行し國家管理への過渡期に惹起される飯米窮迫地に臨時拂下げを行ふ方針である

農相の發言

【東京二日發同盟】酒井農相は二日の閣議で明年度米穀供給確保を圖る爲め外米輸入の手配を行ひつつある旨を說明したが農相の閣議での發言內容は左の如し

政府は十五年度米穀年度においても供給數量の確保を圖る爲め外米を輸入することとして手配を定め目下進行中なり

天皇陛下中央法衙に行幸

明治二十三年十一月一日裁判所構成法が施行せられて司法權の獨立を見てから滿五十年に相當する一日 天皇陛下におかせられては畏くも中央法衙たる東京三裁判所に行幸あらせられた（御寫眞は司法省玄關にて謹寫）

仙桃鎭を占領す 陸海連繫して大進擊

【上海二日發同盟】海軍報道部發表＝去る三十一日未明漢川（漢水流域漢口上流五十粁）より進擊を開始せる海軍遡江部隊は陸軍地上部隊と緊密なる連繫の下に分水咀、脈旺鎭を逐次攻略し、又有力なる陸戰隊を脈旺鎭上流に揚陸、水陸相呼應して昨一日拂曉漢水沿岸の敵重要據點たる仙桃鎭に突入、市內を掃蕩し午前九時三十分完全にこれを占領せり、この戰鬪で我方は敵軍用小型舟艇十六隻及びポンツーン二隻を鹵獲せり

敵の遺棄死體二千餘

南支軍發表 十月中の戰果

【廣東二日發同盟】南支派遣軍報道部十一月一日午前十一時發表＝我が南支派遣軍は十月中において深圳方面に策動せし敵獨立第二十旅に對する反擊作戰及び中山縣作戰を敢行し外花縣江門方面において一部の敵を掃蕩せりその綜合戰果左の如し

一、參戰せし敵兵力約一萬三千

二、敵に與へたる損害遺棄死體二千百三十一、捕虜百五十二、鹵獲品の主なるもの迫擊砲十二、自動車七、重機三、輕機十九、小銃四百六、同彈藥五万三千百十一、拳銃九十二、防毒面十五、彈藥二千九百八十、其他服裝具類多數

三、飛行隊は前記作戰に協力せし外深く奧地の敵に對し數次爆擊を敢行して敵數千を撲滅し且つ多數の軍事施設を破壞せり

四、我方の損害 戰死六十五、戰傷百

華容を爆擊

【香港二日發同盟】當地に達した情報に依れば洞庭湖北岸の軍事的要衝華容は一日午後日本空軍の爆擊を蒙り、更に他の日本空軍部隊は終日長沙、衡山、衡陽、邵陽、芷江、桃源、常德、醴陵、瀏陽等湖南省各地域の軍事的據點を偵察した

英、ソの何れが先に日本と妥協か

紐育消息通の見解

【ニユーヨーク一日發同盟】モロトフ外交演說中對日關係の部分に關しニユーヨーク消息通の間には左のやうな解釋が行はれてゐる

一、外蒙國境ノモンハンの戰鬪につきモロトフ外務人民委員自身がソ聯側の損害の莫大であつたことを認めた事實は廣大なソ聯國境の內にほんの勢力範圍と目する極東方面が最も手强い反關を有する部分であつたことを意味する、從つてソ聯がこの方面を侵すにはソ聯自身非常な損害を受ける危險があり、國內の安定が不十分なこの際かかる部分を侵さずとも西部國境、南部國境方面に僅かな反撥しか受けずして容易に勢力を擴張し得るポイントが數箇あることが判つてゐるから今後東部ソ聯國境において日本と正面衝突するやうなことはあるまい

一、日本と衝突せずに勢力範圍を擴張する場合にはイギリスとの勢力範圍との衝突を意味するがソ聯がどの程度までこれに積極性を示すかは疑問で、ソ聯が侵略を受けた場合は例外として專ら英佛獨の戰爭を永引かせ雙方の疲弊によつてソ聯西部國境の安全性を增しその時の都合次第で國境外に勢力範圍を血を流さずして擴張しようと計畫するであらう

一、支那西部新疆方面におけるソ聯勢力の進出に對しイギリスが如何なる術策を用ひるかは注目されるが、右に關してソ聯が先に日本に妥協するか或はイギリスが先に日本に妥協を求めるかに依つて全く異つた局面を出現しよう

一、一方アメリカの態度は表面傍觀者たるには違ひないが歐洲戰局に鑑み日支間の平和到來のためには多少の犠牲は忍ぶべきであるとの主張をなすものもある

佛人軍事顧問 重慶を引揚げ

【上海二日發同盟】確實なる情報に依れば重慶政府に雇傭されてゐたフランス人軍事顧問七名（內二名は佛政府より召還）は最近重慶政府との雇傭契約を解除し重慶を離れて十月二十七日佛印河內に到着、海防經由歸國の途に就いたが右一行の歸國は歐洲戰爭の勃發並にこれに伴ひフランスの對蔣援助が中絶せらるるに至り且つソ聯の支那進出の積極化に壓迫せられた結果と見られる、尙佛印當局は十一月一日より河內・昆明、河內・龍州の兩援蔣ルートの取締りを强化し支那向け物資の流出を阻止して居りこのため重慶政府の物資獲得には更に拍車をかけられてゐる

大公使に召還命令

ヒ總統が報告聽取の爲めに

【ベルリン一日發同盟】ヒトラー獨總統は最近バルカン方面其他における新情勢の展開に對應、出先當局の報告を聽取する爲め今回夫の重要ポストにある大公使に召還命令を發した、既にマッケンゼン駐伊大使は右召還に應じベルリンにあり、一日午後ヒトラー總統と會見して今回イタリーの內閣改造問題並びにイタリーがトルコの動向に對して多大の關心を有してゐる旨を報告した

獨逸軍今後の作戰

【ベルリン一日發本社特電】U・P特派員は中立國軍事專門家の觀察としてドイツ軍今後の西部戰線作戰に就き次の如く報じてゐる

ドイツ軍司令部ではマジノ線の堅固さを敢てジークフリート線に劣らぬ事は知悉しておりうかつ突擊には幾十萬の將士の犠牲を免れざる事を無視し得ず然も成功を保し得られない有樣であるから決してドイツ[illegible]以て西部戰線に大作戰を展開することはあるまいと觀てゐる、而して若しドイツ軍が西部戰線で攻勢に出るとすればそれは英國海軍に依る對獨封鎖がナチスの空、海軍の力を以てしてはどうしても打破し得ないことが判明した時であらうと見てゐる、從つてドイツ空軍は差當り英國に對して徹底的打擊を與へんとするであらうと思はれる然し今日迄海上の王者たりし英海軍を獨空軍が打ち破ることが出來るか否かは近き將來に於て判明するであらうがドイツ潜水艦は今後空軍と協力し攻擊度數を增加し過去二ケ月に亘つてなしたるが如く英に對しその對獨封鎖を反擊するだらうといつてゐる、之に就いては海軍方面では獨の艦隊は潜水艦の活動に依り英、獨海軍が對等の比率になるまで出動すまいと觀てゐるしナチス軍部方面ではポーランドで斯く輝かしい功績を示し重大な役割を演じた獨空軍が何故英に眞擊な攻擊を開始しないのか一寸說明しかねてゐるが今にも出動命令が出て獨爆擊機は英のドック、鐵道、武器、飛行機工場を破壞し以て英軍需工業をして出來得る限り速かに不具狀態に陷らしめることにならう、しからずんば英はこの儘でゆけば來春迄には獨に勝る軍備を完成するだらうと語つてゐる、これ迄のところドイツの英國空襲は極く少數の爆擊機に依る攻擊に限られてゐた、從つて英國の如き高射砲に依り完全に防備された地域に對する大部隊に依る空襲が如何なる結果を齎すであらうかといふのは今後の課題である

土耳古は中立 大統領の演說

【アンカラ一日發同盟】英、佛、トルコ三國相互援助條約成立以來歐洲戰爭に對するトルコの動向については多大の關心が拂はれてゐるがイノニユ大統領は一日國民議會の公開會議に臨みトルコの中立平和政策を强調次の如く演說した

トルコ外交政策の主要目標は東南歐洲並にダーダネルス海峽方面に安定の基礎を樹立するにある過般成立した英、佛、土相互援助條約がトルコの地位を强化したことは疑ひなきところであるがこの條約は決して如何なる第三國をも目標としたものでないトルコは右條約に依つて戰爭がトルコに波及することを防止する政策を着實に繼續することが出來よう、一方ソ聯トルコ兩國の關係はモスクワにおけるソ聯トルコ會談の失敗にも拘らず依然健全な基礎の上に置かれてゐる

戰時海上保險の補償制度を實施

【東京二日發同盟】懸案の戰時海上保險補償制度は商工當局と民間業者間に一日正式契約の成立を見右に伴ふ積荷戰時保險料率も審査委員會において承認され愈よ二日より實施することになつた、右補償制の實施に依り積荷の新料率は全般的には各地域とも二、三割から六割程度引下げられてゐたが航路別の編成替を行つたためデンマーク、ノールウエー、スエーデンの如きは危險性の增大に對處して從來に比し約六割の大幅引上げを見た、又從來は日米船中立國船及び其他の三本建であつたのを補償制實施に伴ひ日本船、中立國船其他とし米國船は中立國船一般の取扱を受くることとなり中立國船の料率は大體日本船の二割五分乃至五割高、但しアメリカ向は同率其他は日本船の倍額となつてゐる

船業者方面により消化され價低落とともにこれ等商品の輸入コストは漸次低下しつつある模樣である

總額五十萬噸 英國が抑留した戰時禁制品

【ロンドン一日發同盟】クロス戰時經濟相は一日英佛兩國が戰爭勃發以來今日まで抑留した戰時禁制品は總額五十万トンを越えてゐる旨發表した

獨ソ通商交渉 大綱的に成立

【ベルリン一日發同盟】ドイツ政府は一日午後過般來モスクワにおいて交渉中の獨ソ通商交渉は大綱的に成立した旨發表した

ソ聯最高會議第二日

【モスクワ一日發同盟】第一日ソ聯最高會議でポーランド西ウクライナの編入要求を承認しこれをソヴエットウクライナ共和國に編入する法律案を提出し滿場一致可決した

濠洲の新國防豫算

【シドニー一日發同盟】濠洲戰時內閣は一日五千九百五十万磅の新國防豫算を發表した、右內訳は（單位千磅）

海軍	一四、五〇〇
空軍	一一、九〇〇
陸軍	一八、二〇〇

この內にはトライバル級驅逐艦三隻の建造費、ロツクヒード、ハドソン爆擊機百台、自動車四千台の購入費、四軍需工場新設等が含まれてゐる

日本發送電決算重役會

【東京二日發同盟】日本發送電は二日本社に決算重役會を開き當期利益金處分案（初配當年四分）を查定、二十五日開催の株主總會に附議することになつた、尙同社の配當率については設立計畫において年六分の豫定であつたが夏季渇水期に於ける石炭消費增加を見込んで年四分に削減したものである

日本の磅資金一部紐育へ

【ニユーヨーク一日發同盟】當地爲替業者筋の傳へる所に拠れば円の弗リンク以來日本はロンドンに保存してゐた磅資金の一部をニユーヨークへ移し弗資金を增加せしめつつあり、この結果當地自由市場の磅の賣物は昨今相當多額に上り一部の推計に依ると日本に依り處分された磅は既に百万磅に上ると云はれる、これは主としてゴム

蔣軍の異動

【香港二日發同盟】桂林來電に依れば急逝せる廖磊の後任として第五戰區副司令李品仙の安徽省政府主席就任に伴ひ次の異動が行はれた

△第五戰區副司令に夏威（第四戰區第十六集團總司令）△第十六集團總司令に蔡廷鍇（同副司令）△第十六集團副司令に韋雲淞（三十一軍長）

安徽省主席任命

【香港二日發同盟】重慶來電に依れば二十三日病死した安徽省政府主席廖磊の後任として第五戰區副司令李品仙が任命された

滿洲國關稅收入

【新京二日發同盟】滿洲國經濟部發表に係る本年一月以降九月末までの滿洲國關稅收入累計は一億三千九百八万円に達し二億三千万円の好成績を示してゐる、これを前年同期累計に比すれば四千万円の增收でこの分では本年度末までには一億七、八千万円に上る見込である

十一月上旬號（毎月二回發行）（定價三十五錢 郵料二錢）
外交時報
外務省の責任重大……半澤玉城
歐洲戰の將來と其の發展性……直海善三
日米通商航海條約……外務省參事官 水野伊太郎
大戰の行方を斯く觀る……法學博士 津村秀松
歐洲動亂と列國態度……前公使 木村鋭市
波蘭の分割と巴爾幹の向背……田村幸策
ソ聯外交の轉換……馬場秀夫
ソ聯の動きを如何に定義するか……中山貞雄
外交とイデオロギー……經濟學博士 高木友三郎
「神風論」排擊論……秋月三郎
歐洲外交界の誤算……平野門人
汪兆銘運動の發展……支那時報
大民會の全貌……小池毅
貿易省問題の解決まで……高木富五郎
歐洲戰亂詳史……歐米時報
國際外交半月日誌……本社調查部
東京丸ノ內 仲五號館 外交時報社 振替東京一八六八五番

三十萬分ノ一 臺灣全圖 定價二圓五十錢 送料六錢 發行所 臺灣日日新報社商事課

出征兵士を送る歌 作曲當選發表
審査經過
陸軍省撰定、本社懸賞募集「出征兵士を送る歌」に對する作曲募集は、應募總曲數實に壹萬八千六百五十七篇の多數に上りました。陸軍省並に本社に於ては審査顧問諸先生の御協力を仰ぎ、數段階に亘り、嚴正且つ慎重なる審査の結果、左の通り當選決定致しました。茲に應募者各位の御熱誠に謝し、深甚なる謝意を表すると共に當選者氏名を發表する次第であります。
後援 陸軍省
大日本雄辯會講談社
一等 陸軍大臣賞 賞金壹千五百圓（日本刀一振）
東京市小石川區西江戸川町二十七番地 林伊佐緒
二等 賞金參百圓
名古屋市中村區月島町四十六番地 弘田沙
三等 賞金壹百圓
神奈川縣藤澤町辻堂乃根下 川崎郁雄
尙一等當選曲譜は雜誌キング、婦人俱樂部、少女俱樂部十二月號を御覧下さい。

ゆかしきこの香り ヨット香水

理想的酵母劑！
バンドマン
食慾不振
消化不良
榮養障碍
有名藥店ニアリ
¥1.00

戰時體制下の經濟事情（七）

節米と增產問題

臺灣では砂糖も增產を要す

朝鮮米一千万石の減收と半島自體の不足二百五十万石と中國其他舉[illegible]の省地の米補給を中心とする十五米穀年度の米需給調節は刻下の重大問題である、之が對策として政府は節米と代用食を奬勵すると共に一面內外地を通ずる米の增產計畫を樹て臺灣に於ては內地の

中間端境 より大端境期に向つて供給される第一期米を能ふ限り增產する方針のやうである、而して節米の方法としては五分搗き、七分搗き、或は玄米食を奬勵し又米を原料とする工業即ち酒造、飴等に要する米の消費を制限することになつたやうである、就中酒造米は平年に於て約五百万石に上り十三年の仕込には一割三分を制限されたが、本年は一割三分約百万石の制限を斷行することになり即ち十三、四兩年で合せて三割六分、百六十五万石の減少となり此分では明年には否めぬ秋が來るだらうとも云はれてゐる、玄米食には兎角の議論があり實際問題として一般的に之を斷行することは困難であり先づ平時五分搗としても之による節米の程度は先づ百五十万石位だらうと消息通は見てゐる

酒造製飴 其他の工業用米制限、五分搗等による節米の程度は合せて多くも五百万石を出ないとすると朝鮮米一千万石の減收による內地移入減七、八百万石に對し尚不足である。それは一部分麥食で補はれるであらうが、一方朝鮮自體の不足は麥の外に滿洲よりの粟、高粱輸入と節米によるの外、內外米を輸入しなければならないと云はれてゐる、ところで注目すべきは朝鮮に於ける米消費の著增である、過去數年間に亙る鑛產物の好況と重工業の發展並に經濟界の膨脹は人口增加と共に半島民の生活程度を向上せしめたのみならず滿洲國及び北支の開發に伴ひ釜山、京城、平壤其他を通じ通過客の激增したこと等も與つて力があり之が

飲食料品 の消費增加の一因をなして居り米も亦此の爲めに消費增加を來したことは明白である、明年は恐らく臺灣米の朝鮮移出も大いに促進されるであらうと思はれる、そこで注目されるのは滿洲國の米作である、滿洲國の米產額は現在約五百万石に達してゐるが、それは移出の餘力がない、更に移民を入れ水利施設と相俟つて開墾の步を進めるならば將來滿洲國で三千万石位まで增產可能であると云はれてゐるが、これにはデリケートな問題がある、即ち移民を內地と半島と何れに求むるかである、時局多端の今日、內地から一時に多數の移民を滿洲國へ入れることは困難である、お隣の半島からは比較的可能性はあるが、半島民を主とする移民には內地からの

移民計畫 に支障を來たす面倒があり從つて滿洲國の米作を急速に增加し得ぬ悩みがあるのである、そこで臺灣米が內地、朝鮮に對する最も重要な供給地たる働きをするわけである、否米ばかりでない、甘藷やキャッサバ、小麥なども相當有望である、甘藷は無水酒精の原料たる外、米の代用食たらしめそれによつて臺灣米の移出を促進せしむる爲めにも多々益々增產を要する代物であり、又キャッサバは飴の原料となり砂糖の不足を補ふか或は米の代用ともなり得るもので捨て難いのである、併し乍ら茲で慎重考慮を要するのは糖業との關係である、本年第二期米より引續いて明年第一期米を能ふ限り增產させることは甘蔗作に對し少くも

水田蔗作 に對し可なりの壓迫である、更に甘藷、キャッサバ、三毛作としての小麥も無論甘蔗作と直接關係を持つてゐる、砂糖も明年度は國內供給確保の爲に既報の通り制限することになつてゐるが、その結果は國內に於て製菓業者を始め加工業者が不自由するのみでなく家庭の消費者にも影響するのである、而して一方滿支方面には外糖の輸入が增加する結果となり円ブロック經濟の建前から見ると洵に好ましからぬ事である、先月記者の在京中米と砂糖の增產問題につき商工省、農林省、企畫院と臺灣總督府代表との四省會議が開かれたが、砂糖に對しても再檢討を要するとの意見一致し特に商工省當局が砂糖問題を重大視し糖業を指導する傾向が見え督府も亦米と共に砂糖にも增產の方針をとることになつたのである（杉野生）

島內郵貯は激增

四千萬圓に今一息…

十月末現在に於ける島內郵便貯金現在高は三千九百五十一万五千四百四十七円、人員百万四千二百九十人であつた、これを九月末日に比較すれば金額二十一万三千七百三十五円、人員一万二千四百六十人の何れも增加で前年十月末との比較は金額九百四十八万七千二百十三円、人員十五万九千七百六十二人の各激增である、十月に於ける增加步合は國民貯蓄奬勵以來の好調月に比し、やゝ低調の感があるが當月は國債百二万円の賣出しがあつた上に月末の大事な時に休日、催物が重り更に學校の修學旅行其他の團體旅行が多くこれがための拂戻し又は預入ひかへが多かつたによるもので、十一月中の四千万円突破は殆んど確實であると觀測されてゐる

驛別二期米買入價格

—米穀局より發表—

昭和十四年第二期米驛別基準買入價格（百斤入一袋當り二等米價格）は十一月一日附米穀局から右の如く發表された

▲臺北州：基隆、八堵、七堵、五堵、汐止、南港、松山、臺北、萬華、板橋、樹林、山子脚、鶯歌、桃園、內壢、中壢、楊梅、湖口、新豐、竹北、北投、士林、淡水、新莊、蘆洲、三重埔（各驛 蓬萊米・在來米 價格 [illegible]）

▲新竹州：新竹、香山、崎頂、竹南、造橋、後龍、白沙屯、苗栗、銅鑼、三義、竹東、竹北、湖口（各驛 價格 [illegible]）

▲臺中州：豐原、潭子、臺中、烏日、王田、彰化、大甲、日南、甲南、清水、沙鹿、龍井、大肚、後里、員林、田中、社頭、二水、花壇、草屯、霧峰（各驛 價格 [illegible]）

▲臺南州：林內、斗六、斗南、大林、民雄、嘉義、水上、新營、番子田、善化、臺南、中州、大湖（各驛 價格 [illegible]）

▲高雄州：路竹、岡山、楠梓、左營、高雄、鳳山、屏東、西勢、竹田、潮州、溪州、九曲堂（各驛 價格 [illegible]）

國用生糸の最高價格

設定は企畫院で決定

【東京一日發同盟】商工農林兩省間で折衝協議を進めてゐる國用生糸の最高價格設定問題は九・一八價格を基準として千四百円見當に安定點を設定せんとする商工省の意向と國用生糸、輸出生糸の間に百円見當の格差を設けてエスカレーター式に連繫せしめんとする農林省側の意向に喰違ひあり結局企畫院に規定を求めた上近く最後的に決定するものと見られるが企畫院としては農林、商工兩省の意見を參酌し國用生糸の最高價格を設定することとしその價格を一千五六百円見當に置くことになるのではないかと見られる

價格停止令

一般の理解を望む（府商工課發表）

去る十八日國家總動員法に基いて價格等統制令、賃金臨時措置令、地代家賃統制令及會社職員給與臨時措置令の四勅令の公布を見たが、之は價格政策の一段の飛躍であつて之に依り事變戰時經濟の円滑なる運營を確保せんとする趣旨に出たものなることは今更云ふ迄もないがその及ぼす範圍は經濟界の全般に亙るものであり、十分なる理解を肝要とする、依て府商工課は趣旨徹底のため左の如き發表をなした

事變勃發以來我國に於ては事變の進展に伴ひ時局の推移に應じ夫々各種の物價政策が採られて來た、然るにも拘らず物價關係の複雜性と從來の統制範圍が必ずしも價格現象の全面に及び得なかつた關係もあり、[illegible]に達し得なかつたのが實情であつて此處に何等か劃期的な政策を採る事が必要とせられてゐたのであつた、偶々今回の歐洲動亂の勃發に依て我國の物價は色々將來に對する見透しを基礎にしての思惑、海外物資の不足に伴ふ輸入價格の騰貴により昂騰せんとする傾向を示すに至つたが爲にこの時機に際してこの事態を未然に防止するといふ點から云つても絶對的に必要が認められたので今回物價の全面的引上停止の緊急措置が採られることに決定したわけである、此の緊急措置は國民の凡ゆる階層、部門に亙つて頗る重大な關係を以てゐる、それ故に國民全般のより良き理解協力を要望することが從來にも增して一層大であるが、本文は國民全般の法令の趣旨に對するより良き理解に資する爲に草したものであるが、取り急いだ關係もあり、意を盡さない所が十分ある、さういつた點は今後機會ある每に趣旨の徹底に努めたいと思つてゐる、先づ今回の緊急措置の中心を爲してゐる價格等統制令に就て述べることとする

第一 價格等統制令

一、立法事項

本令に於て規定せられてゐる中心事項は價格等は總て本年の九月十八日（之を指定期日と云ふことになつてゐる）に於ける額に一應釘付けするといふこと即ち價格の停止を命じたことと引續いて價格の指定を爲すといふこと（公定價格）の二點である（勅令第一條第一項）價格停止に關する指定價格に就ては從來の暴利取締規則（昭和十二年法律第九十二號）に基く物品販賣價格取締規則に依つて行はれてゐたのであるが、今後は之等を廢止して本勅令に依て行はれることになつたのである（令第十九條）

二、適用範圍

價格等統制令の適用を受ける價格は如何なる範圍かの問題であるが、獨り物品の價格のみに止まらず、海上陸上の運送賃や倉庫の保管料其の他火災保險、海上保險、運送保險等の損害保險料、賃貸料、加工賃に付ても同じく本令は適用せられることになつてゐる（令第一條）

本勅令が特に「價格等統制令」となつてゐるのもその爲である、然らば何故物品の價格の外に之等のものが統制せられることとなつたかと云ふに云ふ迄もなく物價を統制するが爲には物價を形成してゐる各種の要素の額を統制することが必要であるが爲である、物價形成要素であつて本令で統制せられてゐないものに賃金、俸給、利潤、金利等があるが、之等に就ては別個の法令で同様に統制することとなつてゐる、但本令で統制される賃貸料の內國民生活と最も密接な關係を有する地代及家賃は本令と同時に施行せられることとなつた、地代家賃統制令の方で統制せられることとなり本令の適用からは除外せられてゐる、又小作料については近く別途に法令が出る事になつてゐる

三、停止價格

價格等は指定期日に於ける額を超えて之を契約し、支拂ひ又は受領することが出來なくなつた此處で注意を要することは今回の措置では契約の兩當事者について本令が適用されることであるから例へば物品の賣買の場合を例にして云ふと、賣手と買手と共に本令の適用を受けるのであつて若し指定期日の價格を超えて賣買を爲せば兩者共本令の違反者として處罰せられることとなるのである、之は從來の價格統制の多くの場合が賣手の行動によつて生じて來るといふ點に鑑みて特に從來の價格統制の場合と取扱を異にしたのである、もつとも契約の當事者であつても[illegible]

1 指定期日に賣したる契約があるときは其の契約額を云ふ

但し指定期日に於て同一事情の下に數個の契約額があつた場合……例へば同じ小賣で同じ物品であり乍ら正價で賣つたものと、掛賣であるが爲に割引して賣つたものとある樣な場合は數個の契約額があることになるが、さういつた場合は其の最高のものを以て停止價格とする

2 偶々指定期日に當つた日が休日であつた場合、例へば店を閉いてゐたとか或は店を開いてみたが買手がなかつたといつた樣な場合に於ては「若し賣つたならば此の値段で賣つたであらう」といふ價格を以て停止價格を見るのであるが、此の「賣つたであらう」といふ價格は正札なり定價表なりで客觀的にハッキリ出て來るべきものを云ふのである、而して永く休業してゐたとか指定期日後新に開店したといふ樣なものの停止價格は勿論本號によるのでなく3の（ハ）によつて定まるのである

3 指定期日に於ける契約額もなく又契約を爲したであらうといふ額もないものに付ては次の何れかに依つて決める

イ [illegible]

功勞者表彰

水產大會第一日を終る

【花蓮港電話】臺灣水產會主催の第一回全島水產大會第一日は日程を變更して二日午後一時半昭和會館に開催、各州よりの代表者並に關係者二百名參集、殖產局長代理高橋督府水產課長、高原廳長等も臨席、宮城遙拜、國歌齊唱の後田端會長の式辭（木村副會長代讀）森岡總務長官訓示（高橋水產課長代讀）高原廳長、川村台南州知事（代讀）今田澎湖廳水產會長（代讀）植田花蓮港街長の祝辭があり祝電披露をなし、木村會長代理より水產功勞者九名に對し表彰狀を授與、受賞者總代平山良市氏の答辭があり、木村副會長議長席に着き議事の審議をなし各方面より提出せる事項に就き委員を選定し、これに附託しては如何と諮り滿場の賛成を得て議長より十二名の委員を指名し、金村技師より前回新竹市に開かれた水產集談會の經過報告あり一旦會議を閉ぢ、別室に於て委員會を開き一般出席者に對しては水產講習所深山教授の講話があり、五時半第一日を終つた、表彰された水產功勞者は左の通り

近江時五郎、横井勝治郎、大佛安右衛門、平山良市、奧平浦三、倉納輝、平木花次郎、尾崎福五郎、關野喜助

寶來興銀總裁

島內視察日程變更

東京シンヂケート團一行の島內視察は、既報の通り三日神戶出帆六日基隆入港のことになつたが、[illegible]

全島水產大會（第一日）

きのふより花蓮港に開催

【花蓮港電話】臺灣水產會主催の第一回全島水產大會は十一月二日より四日迄花蓮港昭和會館に於て殖產局長代理高橋水產課長、外各州廳勸業課長、同關係者水產會員漁業者等二百餘名參集の下に華々しく開催されるが この日程左の通り

第一日（十一月二日）午前十時開會水產功勞者表彰式終つて會議 各方面よりの提出事項に付審議 午後五時花蓮港廳水產會主催晩餐會

第二日（十一月三日）午前十時會議 [illegible]

第三日（十一月四日）[illegible]

甘蔗植付四割七分

九月迄に八萬六百甲

日本糖業聯合會臺灣支部調査新式製糖九社の十五、十六年期甘蔗植付豫定面積は其後更に增加し十七万二千八百三十八甲となつてゐるが、此內九月迄の植付面積は[illegible]甲、九月中の植付面積[illegible]甲、合計八萬六百[illegible]甲で[illegible]に當る、十月以降の植付見込九万二千[illegible]甲となつてゐる、植付豫定面積と九月末までの植付實績を各社別にすると

社名	植付豫定面積	九月迄の植付實績
臺灣	[illegible]	[illegible]
明治	[illegible]	[illegible]
大日本	[illegible]	[illegible]
鹽水港	[illegible]	[illegible]
帝國	[illegible]	[illegible]
昭和	[illegible]	[illegible]
新興	[illegible]	[illegible]
臺東	[illegible]	[illegible]
源成	[illegible]	[illegible]
計	[illegible]	[illegible]

伯棉の對日輸出

總輸出額の四六%

【ニューヨーク一日發同盟】當地商業紙ジャーナル・オヴ・コンマースのリオデジャネイロ特電に據れば本年八ヶ月間のブラジル棉花輸出總額は二十七万九千五百トンでこれはサンパウロ市の殆んど全数を含むものである、この內譯を見ると日本向け輸出は七万二千百四十八トン、北支那向け輸出は四万六千二百九十四トンであり、兩者の合計は輸出總額の四十六パーセントに當る、現在日本輸出業者は日本に對し更に大量のブラジル棉の買付をなすやう交渉が行はれてをり ドイツの買付が戰爭によつて妨げられてゐるにも拘らずブラジル棉業者は來年度の先行きは良好と見てゐる

食料組合の座談會

說明と質問で盛況を極む

既報、價格統制令と協定價格を中心とする臺北食料品問屋組合主催[illegible]

十月中米國生絲需給統計

【ニューヨーク一日發同盟】ニューヨーク商品取引所發表、十月中のアメリカ生絲需給統計左の如し（單位俵）

輸入高 日本絲四、五四六、歐洲絲四〇三、ロシヤ絲、ナシ、[illegible]

內外商況欄（二日）

米界餘聞

【大阪二日發同盟】政府は先づ五十万石買入れることとなつた、[illegible]

大阪正米標準値【日本社特電】

神戶豆粕後場

株式　新規材料待ちの姿　新東も保合の小高下

兜町前場況 【東京二日發同盟】[illegible]

東京短期後場　大阪短期後場　大阪長期後場（各銘柄 寄・引・高・安 [illegible]）

財界株界

【東京一日發本社特電】[illegible]

畜產振興に就き

新竹州で具體的打合せ

【新竹電話】[illegible]

高雄稅關外國貿易

十月末に於ける高雄稅關管內の本年度外國貿易累計額左の通り（單位円）[illegible]

花蓮港廳米穀組合役員指名

先に設立を見た花蓮港廳米穀同業組合の役員は去る三十一日附を以て高原廳長より指名左の通り決定した

組合長石坂莊夫（廳勸業課長）副組合長島田武男（總督府技師）[illegible]

公告 [illegible]

南陽食品株式會社

日本郵船 基隆出帆 門司神戶行 富士丸 十一月七日前十一時　大和丸 十一月十五日後五時　[illegible]

大阪商船 [illegible]

辰馬汽船 [illegible]

大連汽船 [illegible]

專賣特許 肩凝りに濕布劑 イデユ

銘酒 楓白鹿

皆樣に御知らせします 倉庫の整理をしましたら 面白い物が澤山出ました 一洋雜貨の部一 メリヤスシャツ・セーター・サル又 スカート・チヨツキ・子供服・事務服・肌着・ネクタイ・其他色々 純綿敷布もありました 臺北榮町 松井呉服店

壯丁團に竹腰の國防服

珍果 臺北みやげ 本場 甘栗 ヒカル食堂本店 臺北市榮町三丁目 電話五〇〇〇、五〇〇二番

獨逸の新脅威
國內赤化の魔手
對ソ提携痛し痒し

獨逸がソ聯と相結んだことは果して成功であつたか否か？これは今歐洲に於ける外交問題評論家の間に種々と議論されて居る、併もこの問題が單に論評の一對象であるに止まらず、將來各國の勢力的分野及び政治的分野に極めて大きな影響あり、その動向如何は等閑に出來ない問題となつて現れて來た、併も此の問題の利用によつて直接日本は東亞に絕對勢力を伸張し得る機會に惠まれるのであるから、極めて愼重に檢討の要がある

×

獨逸が突然ソ聯と結んだことに就いては實に巧妙な芝居を打つたものとして大部分の称讃を買ふに十分であつたが、其の後ポーランド問題を繞る獨ソの駆引、バルチツク諸國との關係、バルカン問題等を綜合すれば獨逸は當面の英佛關係に引きづられて獨ソ關係では完全にソ聯にイニシアーチーブを取られて居るかに見えるポーランド分割に對しても二百五十万の軍隊を動員、血を流して屈服せしめたポーランドを一兵も殺さないソ聯に對して半ば以上を譲り、殊に石油のない獨逸がカルパチア山脈地方の石油地帯をソ聯に取られて居ることは、何と言つても大きな譲歩だ、併もこれによつて獨逸の求めて居るルーマニアの油田にしても、カルパチア地方の讓歩によつてソ聯に遮斷されると言ふ有様であつて見れば、リツペン外交もソ聯に對しては負けであると言はなければならない

×

更にバルチツク諸國即ちエストニア、ラトビア、リトアニアに對するソ聯の壓迫は獨逸に對する極めて大きな脅威でなくてはならない、殊に又、オーランド島に對するソ聯の武裝要求からする芬蘭への壓迫、ソ聯のバルチツク海に於ける發言權の增大を意味するものであり、獨逸の王座を搖がすものだ更にルーマニアに對するソ聯の壓迫、土耳古に對するソ聯の進出はバルカンに對してもソ聯は手を延ばして居ることは、獨逸の近東政策を挫折せしむることを豫想せしめて居る、然るに獨逸がこれを默して居る理由は、單にソ聯との親善關係によるものでなくて、實際の國力問題からである、つまり獨逸は現在の國力が西部戰線を守ることが手一ぱいであることを意味し、すつかりソ聯から足許を見すかされて居るのだ

×

更に獨逸の最も恐れるのは赤化の憂ひである、獨ソの結ばれた當時、ヒトラーは牢獄の赤化分子を釈放してソ聯の御機嫌を取つて居るが、今は獨逸に赤化分子が公然と横行し出して居る、若し西部國境に於て大規模の戰鬪が展開し長期戰となる場合、當然ソ聯の魔手は獨逸の政治內に食ひ込むことが豫想され、獨逸の大きな悩みとなつて居る、從つて果して獨ソ相結ぶことが利益であつたか否か、英國はこれを豫想して積極戰法を採らず、陰氣な長期戰を以つて對抗し、獨逸の自壞を待つて居るのである(三宅坂次)

國民の德性の向上
新居格

時勢が時勢だから、我々國民は近衛內閣以後どの政府をも常に支持してゐる、不信任を徒に表白することを避けてゐる、阿部內閣だとか小說だとかいつた言葉を用ひてけなすべきではないと信じてゐる

しかし、その間の消息を解せずして、不信任を表白しないことは信頼であるといふ安易な解釋を政府は持たないことを希望する

阿部內閣には強い信頼を寄せられない、どこか頼りないところがある。それでも、カ一杯、よき政策をやつてゆくことを期待してゐる。平時ではないから責任の問題を追究せず大目に見て、これから大事を取るやうにと注意したいのである

實際、誰でもが指摘するやうに少數閣僚をあまりにもあつさりあきらめたかと思へば、今度はわれわれから見てそれこそ不要と考へられる、內務厚生、遞信鉄道までも責任にしようといふ

それほど拘泥しないものなら、最初から欲張らずに、素直にあるだけの省長官を置き、新省が出來ればそれにも置くでよささうなものである、しかるに今になつて討議會閣僚のために政黨からもう一名づつ閣僚をとりたさうな口吻を漏らす

わるい職しの阿部內閣ではないが、定見とか方針のなさが露になる、それでも國民は依然支持をつづけるのは、內閣そのものでなく當面せる現下の諸情勢に緊迫した態度をもつてゐるからである

それであるから、平時ならそろそろ厭しいけちをつけ出すところを我慢し、陥穽に陥らんとする氣持を引締めて、やつぱり內閣の進ロを熱心に見てゐるのである

さうボール許り出さんで、こんどは直球のストライクを通して呉れと願つてゐるのだ、何といふいい心掛けの國民であらう、それにたいする政府の具體的態度が必要なのである

事變以來、國民は日増しに人格的陶冶を要求されて來た、その國民の心的發展を誰も指摘しないやうだが、それを考へるべきだと思ふ、それは國民が自ら發展させた心の鍛へであつて、政府が指導したからと考へるならば不遜である

その著しく進步した國民の德性がどの政府にも心からなる好意と寛容とを示してゐるのである

政府許りではなく、政黨に對しても凡ゆる過去の失態、醜態、醜聞、だらしなさ、醜態の數々を眼前し、いろいろ反省した揚句でもあらうか、最近政黨も何となく相寄らうといふ機運があるらしい、政黨の動きを政黨的にする必要は寧ろないが、この、全く重大な時代に新活動をなすべきである

國民の德性のまれにみる進步の狀態を一考する必要がある、阿部內閣の立ち直りも、政黨の新生もその點に觸れてこそ、成し遂げられるのである

戰爭と新聞

【ロンドン發同盟】「神經戰爭」に備へる為全歐洲の新聞は重大な役割を課せられた譯で、いよいよその眞價を表はすべく準備してゐたところ、實際の戰爭が始まつてみると各國共檢閱が嚴重で手も足も出なくなつた

△ロンドン　英國では、これぢや手も足も出ないと云ふので、デーリー・ヘラルド社の外信部長エワー氏が情報省のマクミラン卿に怒鳴り込んで「こんな事をしてゐちや戰爭には負ける、反亂も起るまじき形勢だ」と怒鳴り込むやらおどかすやら、やつとそのお蔭で檢閱も少し樂になつたが、紙面は減り第一面はタイムス以外は廣告を止め今迄これで儲けてゐたデイリー・メイル紙迄、第一面からニュースとなつた

△パリ　「リュマニテ」と「ス・ソアル」は發行停止といふえらい共產黨嫌疑の振り、このところ情報局元締で小說家評論家のヂャン・ジラルドー氏大活躍、只各社共約三分の二の社員が兵隊にとられ米國人其他の外國人に讀者を持つニューヨーク・ヘラルド・トリブューン紙も、讀者がゐなくなつて廢刊するのではないかと危ぶまれてゐる

△ベルリン　平素檢閱が嚴重でニュースは極度に制限されてゐるので、戰爭になつてもこれ以上カツトすることもない、ゲッベルス宣傳相は戰爭中は、一層外國新聞記者を大切にして、外國新聞記者にだけはレストランも劇場も時間の制限をなくしてゐる由

△ローマ　全紙は四頁になつた記事は從來の三分の一、概して戰爭記事多く外國のニュースが少いヴァチカン法王廳のオセルヴァトーレ・ロマノ紙が稍外國物を歡迎してゐる、嘗て同紙にゴメラ敎授が英佛側に有利な評論を書いたところ、官房大臣の命令で捕へられた由

兵員一千萬人
三島康夫

英首相チエンバレンは、一千万人の兵員を整備するんだ、と豪語した、壓倒的な戰線を持つイギリスとしては、當然の眞實と見るべきで、一片のコケ威しと見るのは當らないだらう

この前の大戰では、イギリスは英國から五百七十万人、帝國全體で七百万人を動員し、フランス戰線へ百八十万人、その他の戰線へ百四十万人を派遣してゐる、當時初めは義勇軍志願制度であつた為め容易に多數を得ることが出來ず戰爭中に徵兵制度を採用し、それからどしどし兵員を增大することが出來たのだ——

今日ではイギリス全國の人口が增大してゐるが、矢張り志願制度では到底この多數を得ることが出來ない、そこで、政府は開戰後直ちに「國民兵役法案」を議會に提出し、即日可決となつた

同法によると、戰時中滿十八才から四十六才までのイギリスの男子は軍務に服するために召集されるのであつて、登錄して體格檢査を受け、登錄證をもらふことになつてゐる、むろんいきなり兵隊にはなれないから相當期間訓練を受けることになる

それでも議會では、最低二十歲説が出て之は賛成者も多かつたしまた既婚者は召集しないかと云つた質問も出た、陸相ホーナ・ベリシャは、前者に對しては、佛軍でも最低年齡が十八歲であり、ポーランドでは十七歲であると說明し尤も十八歲は召集される最後のクラスの一つであると說明してゐるまた後者については、左樣な意向はないが、しかし若い年代から召集する積りであると答へ、今度の戰爭には吾々の努力を加減する積りはなく全力を竭す考へだと附加へてゐる

イギリス政府は、その他召集者の復職保證法案も同時に通過させてゐるが、今次戰爭の厖大な性格から、例へば一般海員には主として砲術を敎育し、漁夫には掃海の敎習等に關する敎育を强制的にやつたり更に婦人の防空補助部隊などをどしどし增設してゐる

政府が議會に提出した戰時法案は、夥しいものがあり、しかもそれらは概ね殆ど無難な政府の說明だけで無事通過のやうだ、そして戰爭內閣成立以後に於けるイギリス政治の步き方は、日頃研究して來た總動員體制へ急速に移行して行くものであると云へる

だがしかし、相手のドイツはかかる體制の理想的形態を既に數年前からずつと取つて來てゐるのであるから、今急に、サアといふことになつたら、イギリスの强化は全く間に合はぬものである、金と物はあつても設備と技術と人(例へば熟練工、パイロツト)とが大いに不足してゐる、之は現在のイギリスが最も切實に感じてゐる痛い所だ

だから休戰狀態がつづいても、イギリスは之に頼りて軍事的制度化の一途を邁進するだらう、さうしてこれこそイギリスの全體主義化に外ならない

安全第一主義
ロンドンの新流行

【ロンドン發同盟】燈火管制下のロンドンでは交通事故防止のため各種の委員會を作り、ありたけの智慧を絞つて苦心してゐるが洋服屋組合では白地の服を着ることを勸告した。そして實驗の結果オイルスキンの白地外套を着てゐると自動車の運轉手は二十碼乃至二十五碼位の距離から識別が出來るが、白つぽいものを體につけてゐないと殆どぶつかり相になる迄判らないと云ふ結論に達した。それで更に角夜のロンドンを無事に步くためには何かしら白いものを持つてゐなければ危險だと云ふことになつたが、例のガスマスクを入れるカバンの紐を白にするとか古いパナマ帽子を戶棚の隅から探し出して秋風の身にしみるロンドンの夜の街を步く如何にも見窄らしい姿がポツ／＼現れて來た。然し粹で伊達な兒さん達は夜光ボタンを胸につけて步いてゐると云ふ

英空軍の撒いた
反ナチ文書

【ロンドン發同盟】今回の歐洲大戰は實力決戰を出來るだけ延期しつつ外交戰と宣傳戰で政治的優勢を醸成せんとする近代戰の一新形式を具體化してゐるが、英空軍は開戰以來屢々ドイツ領深く侵入しながら爆彈は一個も落さず、專ら偵察と反ナチ文書の撒布に當つて來た、去る九月廿六日までに英國空軍は二千八百万部の宣傳パンフレットを西部ドイツ工業地帶に撒布したと發表してゐるが、その內容の一班は次の如きものである

『ドイツ國民諸君、諸君の兄弟はすでにポーランド戰線に血を流した、だがよく、現實を直視して考へ直して見るがよい』

一、諸君の政府は吾々に對して宣戰し勝利せんとしたが英國は三ケ年戰爭を覺悟してこのドイツ政府の企圖を粉砕した

一、フランス軍はすでに國境を越えてドイツ領內に進擊して居り英國兵も又フランス兵と肩を並べて進んでゐる

一、英佛の艦隊はすでにドイツの商船を世界の海上から掃蕩してしまつた諸君が戰爭遂行に不可缺の資料石油、銅、ニッケル、ゴム、羊毛、脂肪等は全く諸君から遮斷されてしまつた、しかも諸君は過ぐる大戰當時の樣に中立國に依賴することが出來にくいといふのは諸君の現政府は今や中立國から物を買ひ度くともその支拂能力がないからだ

今や英國空軍は夜毎に諸君の上空に示威飛行を行つてゐる

英國リーフレットを讀んだものは死刑

【ベルリン發同盟】ケルン近くに住む中年の男が郊外散步中不圖落ちてゐたリーフレットを拾ひ上げて讀んでみるとそれは英軍飛行機が撒布したリーフレットだつた、それが密告され、あとあとのみせしめに死刑に處せらるることになつた

十四歲で大學一年生
ソ聯の神童

【モスクワ發同盟】ソ聯政府最高委員會は、この八月コーリヤ・トミトリエフといふ十四歲の少年にモスクワ國立大學の數學科に入學を許可する旨發表し、センセーションを起した、このコーリヤ少年は既に九歲の時に中學校の五年生と同程度に數學の難問を解くことができた程だが、暇さへあれば數字をやすやすと掛けたり割つたりするに至つては啞々呆然するばかりである、コーリヤ少年の敎師は自分の手に餘つた子供をより敎育するに如くはないといふことになり、四月中學卒業と共に政府に請願して秋から大學入りとなつたものである、ソ聯最高敎育委員會では育英費として月五百留支出方をロシア共和國人民委員部に命令した、ところがコーリヤ君は、此の間に既に大學一年の課目まで習ひ上げてしまつたので、大學當局でも一年生のコーリヤ君に二年、三年の講義を聽講することを許可した、この外コーリヤ君は頭もよいが却々の運動家で蹴球、ヴアレーボールの選手をやり此の夏は體育養成にと大いにピオニール團で榮んだといふ

英政府在英ドイツ人を監視

最近ロンドン警察の調査によれば對獨宣戰布告後現在なほ本國に歸國することも出來ずに居るドイツ人並びにオーストリア人は約五万人も在ることが判明した、此等多數のドイツ人は殆どナチス政權を嫌つて英國に渡つた者が多いが、英國警察當局は便宜上、在留ドイツ人を左の三種に分つて監視を續けてゐる

一、拘留を要すべき者

一、注意を要すると認められる迄自由を許容すべき者

一、在留外國人法の規定から若干しめた自由を許容し得べき者

ハリウッドは嚴正中立

「ナチス・スパイの告白」と云ふ反獨映畫を作つて名聲を博したワーナーブラザース會社の製作部長ジヤツク・ワーナー氏は、最近「嚴正中立」を宣言して一部の人々を驚かしたが、その說明が又極めて振つてゐる、即ち「米國は中立してゐるのだからハリウッドも中立しなくてはならぬ。而もハリウッドの利益は戰爭によつて三割五分も減らうとは思はない。ハリウッドの言質は金を儲けることであつて戰爭に關つてることではないのだから反獨宣傳映畫を作つて戰爭の御手傳ひをするなどもつての外である」

海外小話
古自動車愛好家倶樂部

日進月步の自動車の發達振りは眞に目覺ましいものがあるが、自動車王國の米國でこれは又古自動車愛好家の團體が生れた、即ち一九一一年(明治四十四年)以前の製造にかかる自動車の會たるヴエテラン・モーターカー・クラブ・オヴ・アメリカ(米國老朽自動車倶樂部)がこれである

最近その第一回會合が、往年二千八百八十九回の自動車競走に出場して二千五百五十七回優勝したといふラルフ・デイ・パルマ氏の肝煎りで、ボストンのコツプレー・プラザ・ホテルに開催されたが、既に加入者は八十名に及び、その目的は古典的自動車の保存を奬勵し、時折舊型自動車競走その他社交的會合を催さうといふにある、而して右第一回會合の情景は誠に珍奇を極め先づニューヨークのスミス・オリヴアーなる人が「ジエトウツツ、一九一四年型」で乘り込めば、ニュー・ヘンプシャー州ピーターボロのゴイエツト中佐が「ノツクス、一八六八年(明治元年)型」三輪自動車で、次いでロード島プロヴイデンスのコールドウエル氏が「ステイーヴンズ、一九〇六年(明治卅九年)型」を夫々運轉して會場に乘りつけたのには並みゐる人々もあつと驚いた、次で當日の呼物となつたのはプラザ・ホテルのロビーに陳列された、普通競走用自動車で、その一つは「フイアツト一九一〇年型」といふ曾つてジョージア州サヴアナーの四百七十マイルコースに於いて時速七四・四六マイルを出し一世を驚倒せしめたといふ日くつきの自動車であつた、尚同倶樂部は今秋ニュー・イングランド州の適當な場所で古自動車の第一回競走大會を開催すると決した

急告

出版界擧つて其暴擧に呆れ繼續不可能と斷じ狂人視す絕對本の大奉仕!! 會獨步の大奉仕!! い つ迄續く? 願御後援

○五冊以上は代金引替大歡迎ハガキ一枚でスグ送本。

見逃す勿れ 御買時の絕好チャンス

前金御註文は小爲替、郵券代用も結構です、送料御加算の上直接本會宛に至急御註文を願ふ!!

新本 三十錢均一　定價原價無視　思ひ切つた　ハガキ一枚でスグ送本

書名　送料

一万円物語 10
金脈大功記 10
岡辰大福帳 10
儲けた人々 10
貨殖百物語 10
社交と挨拶の仕方 10
一路聖戰 6
事業王・津田信吾 10
寫眞文化 9
家庭防空讀本 10
昭和漢文入門 10
花嫁女婿虎の巻 10
忠勇讀本 9
公民としての心得 6
生活の再設計 9
圖解發動機學 10
スパイ戰祕話 6
飯塚部隊長 9
現代音樂の鑑賞 9
現代雄辯十講 12
商業簿記の覺え方 9
百問百答 9
立志の鑑 6
浪花節名人集 9
三體字典 6
共濟組合の研究 10
英語重要語の話 9
ペン習字手本 6
モダン社交ダンス 9
生物學の智識 10

將棋の手ほどき 12
經濟肥料の作り方 9
農村繁榮策 9
化學製法三百種 9
もの知り辭典 9
劇と映畫の話 9
體操と遊泳登山 6
化學萬能の世界 6
廣告文案集 9
護身術上達極意 6
珠算獨習講義 6
ヴァイオリン獨習全書 6
圍碁打方圖解 12
實用肥料の施し方 9
最新速記術講義 6
運勢大觀 6
化學工業品の作り方 6
獨逸語入門 9
文學入門 6
日本歷史年表 6
海軍志願受驗讀本 6
理想の家庭 6
愛國勤勞讀本 6
日本地理の知識 6
最新手紙百科辭典 9
日本歷史の知識 9
新らしき年中行事 6
圖解測量學 6
かくし藝全書 6
新しい手紙の書き方 9
慰問手紙集 9
英語會話入門 9
全國名所めぐり 6
忍術氣合術の正體 9
かなの解釋辭典 9
自然化學の知識 6
短歌の作り方 6
俳句の作り方 6
英雄戀物語 9
宇宙の祕密 6
神通催眠術皆傳 9
慰問の手紙 9
最新支那語獨習 9
正しい證文の書方 9
英語の獨習 6
女ばかりの法律 6
偉人の修養 6
名つけ字典 6
植物圖解 6
手品種明し 10
ソヴエト・ロシア便覽 10
相撲手ほどき 6
戀愛と結婚の書 6
一休と曾呂利 6
支那戰局地圖 6
最新流行歌集 6
ソヴエート大地圖 6
ハーモニカ獨習全書 6

算術の解き方考へ方 9
健康新道 12
化學工業品製造法 12
日本童話集 12
聖戰絕唱詩選 6
自動車操縱法 12
受驗必勝の祕訣 9
文學名著集 9
青年世渡の道 6
最新珠算の學び方 9
趣味の養鷄法 9
不老長生祕話 9
禁煙法 9
支那の眞相 9
漢方藥方敎本 9
滿鐵を語る 12
漢字のくずし方 9
記憶力增進法 6
模範新語辭典 9
結婚讀本 9
自修化學精解 9
世界一週寫眞帖 6
入營の心得 6
世界の格言と警句 6
經濟學の知識 6
敎育勅語謹解 6
日滿支會話入門 6
新東亞の建設 6
思想善導 6
國語の知識 6
佛敎入門 6
五目並必勝法 6
野球の話 6
算術の基礎知識 9
中等英和辭典 6
中學獨習百科寶典 6
國民としての常識 6
新聞を讀む基礎の知識 6
ABCより會話まで 9
工業用語辭典 9
向上發展の基礎 6
農村發展の基礎 6
言葉の使ひ方 10
陸軍の知識 6
神詣と溫泉めぐり 6
趣味の法律 6
促成栽培法 9
祕密百科寶典 9
新らしき修養 6
北支より中支へ 6
新式いろは辭典 6
呪文まじない祕法 6
劍舞と詩吟 6
法律の知識 6
近衛公演說集 9
青年訓練敎本 9
佛陀の福音 6
基督の福音 6

御注意

○短期間の大特賣!!今スグ御申込みをこふ。

●代金引替の御註文は、必ず五冊以上に願ひます。
●五冊以下は、代金前金に願ひます。

東京・杉並區・東田町一丁目廿一番地
共同出版協會特賣部
振替東京一九〇一九番

(御願ひ)御申込の節……必ず新聞名……の御書添へを願ひます。

一粒三百メートル

運動にグリコ

榮養菓子　グリコ　元氣の素グリコーゲンを含む

[遊ビ方] 下ノ文章ノ文字ノ順ニ點カラ點ヘ線ヲヒクト面白イ繪ガ出來マス。出來上ルト、クレオンデ色ヲ塗ツテ下サイ。

ハテナ？ 何ガ出來ルデセウ

キミモ グリコ
ボクモ グリコ
ゲンキナ フタリ
ガ チカラ ヲ ア
ハスト、ケフノ
ウンドウクワイハ
キツト 一トウ ヲ
モラヘルヨ。

グリコ株式會社(東京・大阪・奉天・天津)

●商戰の秘訣! ノーシンのんでハキハキ應對●

SKF
ボール及ローラーベアリング

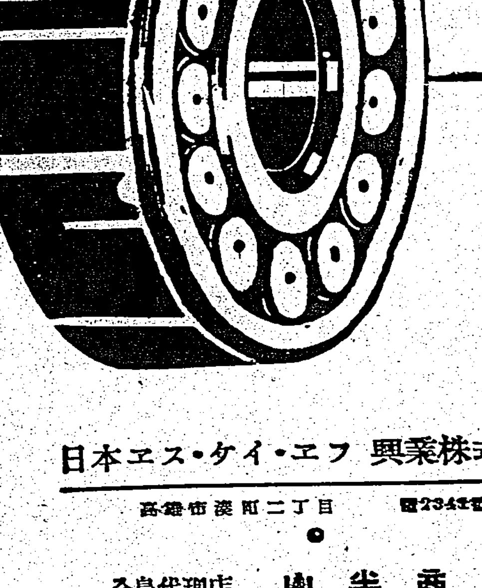

日本エス・ケイ・エフ興業株式會社
高雄市湊町二丁目　電2341番
全島代理店　山半商店
高雄市湊町二丁目　電2410番(SKF部)
山半商店出張所
臺北市大和町三丁目二番地

激流 (5)

久生十蘭作
伊勢良夫畫

（茶の間演）

出發（五）

ひつそりとした別離だつた。

プラツト・フオームには殊にしか人影もなく、平和なやうすをして微睡んでゐる。

尼姉たち子供らの姿がひとりも見えないのは、この別離を心の騒つたしづかなものにしようといふ院長のはからひなのだつた。

發車の時間が迫つてゐた。

機關車が、排氣弁をあけて、プウと湯氣を吐きだす。それが、眞波に、なんともやるせない、侘しい思ひをさせるのだつた。

眞波は、ホームに立つてゐる慈悲にみちた院長の顏を眺めながら身も細るやうな辛さをいつしんに耐へてゐた。

どんなに縋みついても、間もなく遠くへ押しやられてしまふ。何か無情な力で無理矢理に引離されるのだとしか考へられなかつた。優しい院長や尼姉たち、それから可愛らしい子供ら。……わけても、自分を育んでくれたこの土地の風土や季節に間もなく別れるのだと思ふと、鳴咽を耐へる力さへないやうな氣がする。

最後に、もう一度この風景を眼の中に灼きつけて置かうと、窓から身體を乗り出して、學院のあるほうを眺めた。

丸い丘の上で白楊の列がゆるゆると梢をゆすつてゐるばかり。赤煉瓦の建物はここからは見えなかつた。

院長が、軽く眞波の手をゆすぶる。

「また、そんな顏をする。笑つてお見せなさい」

眞波は、微笑して見せる。たしかに笑つたはづなんだが、笑つたとはどうしても信じられない。

「なんだか、泣きさうですわ」

「泣くなら、お泣きなさい。別離といふものは辛いものなんだから。……でもね、それもひと刻の辛抱……わたしがゐなくなれば、すぐ代りのひとが現れてあなたを慰めてくれます。……伯爵さまの手紙にも、さう書いてあつたでせう東京には、あなたの帰りを待ちかねてゐるしつかりした青年がゐるんだつて……」

こんなとき、そんな冗談をいふ院長がうらめしかつた。

（あたしが、こんなに切ながつてゐるのに、院長は、あんなのんきなことを言つてゐる）

さう思ふ一方、何とも知れぬ心のほてりを感じて、思はず、眼を伏せた。

喜造爺さんが、花束を抱へてやつて來た。學院の庭に咲いてゐる白いアネモネと野菊の花束だつた汽車が動き出すときに手渡しするつもりで、今まで馭者台の下へ隱してあつたのだつた。

院長が、それを受取つて、眞波の手に渡した。

「これは小さい人たちと尼姉たちが、ひと花づつ摘んだものなの。わたしの分も、喜造お爺さんの分もひとつづつ入つてゐます。みんなで、あなたを見送るのよ。東京まで送つて行つてあげます」

眞波の眼の前がボウと霞んできた。

「院長さま、あなたの分はどれですの」

院長は、いちばん小さなアネモネの花を指した。

汽笛が、たまげたやうな音をだす。汽車は、ガクンといちど後へ引きさがると、ゆつくりと動き出した。

氣の遠くなるやうな瞬間が來た

「院長さま……喜造お爺さん、ごきげんやう、ごきげんやう」

心の中では、こんな風に呟いてゐた。

（成程これが別離といふものなんだわ。これから幾度こんなことがあるのかしら……）

院長さんと喜造お爺さんが、手をふりながらニコニコ笑つてゐる何も言はずに、それだけでお互ひの心が通じ合ふのだつた。

二人の顏はだんだん小さくなりそして、見えなくなつてしまつた

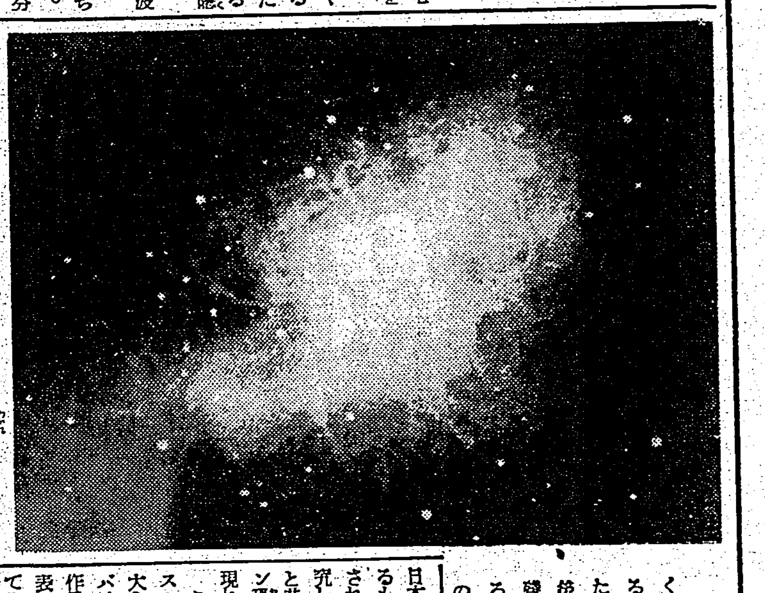

生残つてゐる星雲

この頃の秋空は美しい。天鵞圓を距くと天の河を少し離れて有名な牡牛座と双子座の間に星雲が見える。肉眼に映ずる星約九〇個で賑やかであるが著しいものはない。ただ一つの偉觀はプレセペ散開星團で、これは後冷泉天皇の天喜二年（西暦一〇五四年）に輝かれた超新星の生き殘つたものである。この星團の核は超新星そのもので、周圍にあるのは爆發の間に拋射されたもの、この記錄は何分千年近くも前のことゝて日本と支那にしか殘つてゐない。

小兒麻痺と戰ふ

鉄人ゲーリッグが小兒麻痺に犯されて球界を退くことゝなつたのはまだ耳新しいニュースだ。先年全世界に好奇的な話題を投げつけた"鉄の肺"も小兒麻痺の犠牲となつた一人である。奇病小兒麻痺は何時になつたら征服されるのか、茲にはアメリカにおける防病戰士の最新記錄をお傳へする

下水汚物の檢査

エール大学のジョン・ポール、ジエームス・トラスク、シイ・エス・キユロツタ三博士は科學雜誌「サイエンス」の九月十五日號に小兒麻痺の傳染經路に關する研究成績を公表したが、それによると今春、南カロライナのチヤールストンに大量の患者が發生した際、エール研究團は直ちに同地に赴き最も猖獗を極める區域の下水調査を行つたところ、果然汚物中に小兒麻痺病原菌を發見したのである。從來とても小兒麻痺病原菌はチフス菌と同じ經路を取つて下水組織に流れこみ、これが傳染の媒介となるのではないかと疑はれ、特に過去二ケ年の經驗はますますこの推定を裏書しつゝあつたとはいへ、現實に下水汚物中にその證拠を發見したことは今回が最初であつて、小兒麻痺征服に一歩前進したものといへよう。

かくて下水が傳染連鎖の一環をなすことは確實と見られるが、發見者の意見としては、これが撲滅をなすには更に多くの結果を得る必要があるとしてゐる。

鼠と小兒麻痺

合衆國公衆衛生局のチヤールズ・アームストロング博士は鼠に小兒麻痺を感染せしめる實驗に成功した。これが国立保健研究所で完成されるまで、小兒麻痺の研究材料としては人間の患者―主として少年少女―と猿だけしか得られなかつた醫學界にとつては大福音ともいふべく今後は豫防並に治療の兩方面において長足の進歩が期待される

從前小兒麻痺に罹る動物が人間と猿以外になかつたので研究が至難であつたといふ主な事情は結局經費の問題であつた。購入費の平均が猿一頭につき米貨約一〇ドル（邦貨約四十三円）もする上に飼育の手間と費用が並大抵でなく、殊に歐洲の動亂に影響されて今後輸入の見込みがない狀態である。

然るに鼠を用ふれば、一頭約六〇セントが相場で、しかも戰爭によつて價格の暴騰する憂ひもない

現在イヘネヅミのほかにも感染せしめ得るや否やについて實驗中であるが、ともかく當面の問題は感染率の增大を圖るにあるので、アームストロング博士とその協力者は專らその方面に意を注いでゐる。

新繊維ヴィニオン
ナイロンを凌ぐか

また現れた生絲の敵――先にデユ・ポン會社で發表した合成繊維ナイロンは化學的な意味からいつて眞に「合成」の名に値し、特に日本の生絲を驅逐する使命を有するものとして米國筋から頻に宣傳されたものであつたが、日本で研究した結果はナイロンのもつ長所と共に諸種の缺点も判り、ナイロン恐るるに足らずの批判となつて現れた。

これに發憤してか、今秋初頭ボストンで開催のアメリカ化學協會大會で第二の合成繊維としてカーバイドエンドカーボン會社の新試作品ヴイニオンに關する詳細の發表が行はれセンセーションを起してゐる。

新繊維を專門的に呼べばポリヴイニール・アセタール樹脂、合衆國特許公報にその詳しい報告が掲載されたがお膝元のアメリカでは今回の發表まで殆ど騷がれなかつたものである。

この特許は同社の研究チームで主將格のハロルド・ロバートソン氏をはじめ、エドワード・リユーデレイ、セオフイラス・フエイルド・ジヨン・コンロン、シー・オー・ヤング、エス・ダグラス等錚々たる若手化學者揃ひ、次から次へと特許を得て居り、就中最近二ケ月半における特許の獲得ぶりは記錄的のものである。

ポリヴイニール・アセタル樹脂の原料は鹽、石炭、石灰及び空氣であつて、この安價にして豐富な原料から分子量の高い（七、〇〇〇…二三、〇〇〇）脱水樹脂が得られる。これを繊維化すると天然生絲同樣の見事な、強靭な彈性に富んだヴイニオンとなる。ヴイニオンは耐水、耐火性も大きく、いろいろの点で生絲以上の特長を有すると會社では自慢してゐる。

その用途は多方面に考へられるが、最も手近なところではナイロン同樣靴下であらう。それに次いでは人絹と違つて耐水性に富むから防水布、海水着、防火天幕、釣絲、漁網、耐酸、耐アルカリ性の布、電氣絶緣體、乃至シヤワー・バスのカーテン等が挙げられてゐる

しかし未だ商品化されるに至らず試作品時代を彷徨してゐる程度であることも知つて置いてよいことである。デユ・ポンのナイロンも同じことで、工業的には『内秘密』の程度を出ず、今盛に苦心中で、技術上の詳細は絶對に公表されない。ただ公表によつて窺へるかりの正確を期む以外には方法がないのである。

ドイツでも同じ研究が進められて居り、有名なイー・ゲー染料會社ではポリヴイニル・クロリードとして商品名ペー・ツエーを有するが、ヴイニオンの重合はペー・ツエーの成果を踏台にしたものといはれてゐる。ペー・ツエーはテルモプラスチックで加熱溶融したものであるからアイロンに弱く、從つて衣服材料にはできない。然しその耐酸性は偉大なもので、金で損しないといはれ、またペーツエー製の漁網は淡水、鹹水いづれに對しても堅牢であるヴイニオンはその上を行かうといふのだが實否はまだ疑問といふほかはない

二十一世紀型街燈

新發明の鐵兜と瓦斯マスク現る?よく御覽下さい、このギヨロリとした目は二百ワットの白熱燈で"鼻とマスク"の樣に見えるのは四百ワットの水銀燈です。これは光の合一性をもつ最も效果的な珍趣向の超尖端的街燈です。側に立てるは生みの親ジョージ・ピアソン技師

強いガソリン
アメリカで新發明の"イソオクタン"

飛行機の進歩は實に驚くべきものがある。今、現に行はれつゝある支那事變にあつても又中歐大動亂の新戰場にあつてもそれは驚異の外はない。現在飛行機は音の速度の三分の二の速さで飛ぶ事が出來る、又、地球上の如何なる地点にでも無着陸で飛ぶ飛行機を設計する事も出來る。設計に、構造に、發動機に、パイロットの腕に其の著しい進歩はある。だが――強いガソリンが其の進歩に大きく物を言つてゐるのだ。

×

米國の或る學者が、かういふ意見を發表してゐる、それは飛行機の離陸する時の馬力を二割增すと飛び上る迄に滑走せねばならない距離を四割五分も縮める事が出來る。そこでオクタン價――ガソリンの強さを計る言葉でオクタン價が高いと言ふ事はガソリンが強いと言ふ事である――八七のガソリンの代りにオクタン價一〇〇ガソリンを使へば飛行場の面積は六分の一で十分と言つてゐる、又オクタン價の高いガソリンを使へば發動機の馬力は躍進する、速度は增大する、かくして強いガソリンの精製は今日大きな問題となつて來てゐる

×

強いガソリン、弱いガソリン――此の強い弱いと言ふのは熱量とは異り、燃せば全く同じ熱量を出すガソリンでも、此の強さには大きな差がある、此の發動機は一台で二千馬力を出す、そして出來るだけ少ないガソリンで遠くまで飛びたい、斯ういふものになると如何しても無理をしなければならない、ガソリンが發動機の氣筒内で爆發する時にも如何しても非常に無理な力がガソリンにかかる、そこでガソリンは此の無理な力に打勝たなければならない、それだけ強いガソリンが必要となつて來るわけだ、今日各國では強いガソリンを工業的に多量に製造する事に躍氣となつてゐる、一般にはかういふ事は餘り知られてゐないだけである

×

オクタン價の高いガソリンを作る最も簡單な方法は、さう言ふものを含んだ石油原油を探す事である。天然の石油に含まれてゐるガソリンは一樣でない、色々のオクタンのものがある、其の中でオクタン價の高いガソリンを含んだものを探し之を利用する事が大切である、研究の結果如何なる成分を持たせれば理想的のガソリンを得られるかと言ふ事が判つた――これに最も早く成功したのが米國であつた、即ち石油工場で出來る廢ガスの中に少量イソブチンと言ふガスがある、之を分けてとつて、其れを原料としてイソオクタンと言ふガソリンを作つた、其のオクタン價は實に一〇〇であり、理想的のものであつた、今米國では之を相當多量に製造して實際に使つてゐる

科學小話

『蛇の頭と雄鴨の頸と猫の脚と鼠の尾と鯨の腹と梁に似た背をもつ犬』――これは十五世紀の一著者がグレイハウンドを形容した言葉である

×　×

イギリスの醫者は金の握りのついたステツキを持つて歩くものが多い、握りが中空になつてゐて此處に香料が入れてあり、病氣よけになるといふのである

謎の粒子
ニュートリノの探求

ミシガン大學のエッチ・クレーン、ジエー・ヘルパーン兩博士は專門雜誌『フイジカル・レヴユー』において謎の微粒子ニユートリノに關する最新の研究を發表した。ニユートリノはエレクトロン（電子）と同じ質量を有し、全く電荷を有しない微粒子であるといはれ、理論的にその存在を豫想されてはゐるが、未だ發見されたことのない架空的のものである

ミシガン大學の大サイクロトロンにより重水素原子を放射し、燐素を衝擊したところ、エレクトロン[illegible]、いはゆるビ[illegible]タ[illegible]であるが、そのビ[illegible]ウイルソン霧函で實[illegible]掘つたところ、いはゆる運動量の法則に從はないものが認められた。しかしこの普偏的古典法則を無視することは許されないから、そこに、姿こそ見えぬけれども、他の粒子が放射過程において放出されたと解釋しなければ、說明がつかない。この粒子がニユートリノであらうと兩博士はいふのである

もとよりニユートリノは電氣的に中性であるからその軌道は撮影できず、將來も發見されないであらうが、しかし運動量の變化によつて空間におけるその一定方向を示す證據を發見し得たわけである。これがニユートリノの方向であらうと兩博士は解釋してゐる

明治節

朝 【七・一〇】朝の挨拶、ラヂオ體操 【七・三〇】朝の修養（東京）明治天皇の御聖徳を仰ぎ奉る（一）渡邊幾治郎

【七・五〇】朝の音樂（レコード）三曲奏…東京音樂學校邦樂科、曲、下總皖一編曲、合唱―明治天皇御製（東京音樂學校謡）明治天皇御製…東京音樂學校

【八・〇〇】ニュース

【八・四〇】家庭料理獻立（臺北のみ）臺北第一高等女學校 金村カネ榮 一、茶碗蒸 二、目鯛の味噌漬酢取牛蒡（臺南のみ）臺南長榮高等女學校家事科

【九・〇〇】國民奉祝の時間（東京）一、吹奏（ファン・ファーレ）二、國歌「君が代」合唱 三、宮城遙拜 四、明治節唱歌合唱 五、愛國行進曲合唱…合唱―東京放送合唱團、指揮―片山頴太郎

【九・三〇】子供の時間（東京）童謡―獨唱と輪唱―アリガタウ・ヘイタイサン他…東京兒童音樂學園兒童、伴奏―東京放送管絃樂團、作曲・指揮―菅原明朗

【一〇・〇〇】講演（大阪）

【一〇・二〇】講演（京都）佳節に桃山御陵に參拜して…文學博士吉澤義則

【一一・〇〇】第十回明治神宮國民體育大會實況（東京）全國一齊體操―明治神宮外苑競技場より中繼

【一一・五〇】海外經濟市況 東京

晝 【一一・五九】正午の時報（東京）公示事項、告知事項、局報、午後の放送番組發表（各局）

【〇・一〇】歌謡曲（臺北）一、（イ）旅の夜風（西條八十作詞、万城目正作曲）（ロ）血染の戰闘頌（佐藤惣之助作詞、古賀政男作曲）（ハ）むらさき小唄（佐藤惣之助作詞、阿部武雄作曲）春野百合子 二、（イ）軍國子守唄（山口義孝作詞、佐和輝禧作曲）（ロ）愛染夜曲（西條八十作詞、万城目正作曲）（ハ）築地明石町（藤田まさと作詞、長津義司作曲）結城道子 三、（イ）戰地から故郷から（小沢宏作詞、和田陸作曲）（ロ）世界一周大飛行の歌（東日、大毎選定）春野百合子、結城道子、伴奏―臺北ラヂオ・オーケストラ

【〇・四〇】ニュース

【一・〇〇】吉備樂（岡山）（岡山市外大元宗忠神社より中繼）挿頭の菊（タカンのハナ）宗忠神社奏樂部

【一・二〇】舞臺劇（東京）[illegible]化簪（河竹默阿彌作、河竹繁俊補綴）貢人仙右衛門―澤村訥子、家主杢右衛門―市川荒次郎、仙右衛門女房おまつ―中村芝鶴、竹本連中―豐竹巴太夫他、囃子連中―杵屋[illegible]社中

【二・二〇】謡曲（東京）羽衣―シテ―喜多六平太、ワキ―[illegible]二郎、地謡―同右、上野六郎他、笛―一噌幸二、小鼓―幸円次郎、大鼓―吉見乃武、太鼓―松村延司

【三・〇〇】ニュース

【三・三〇】經濟市況ニュース

【五・二〇】ニュース

【五・五〇】ハイキング・コース紹介の時間（臺北のみ）

【五・五五】コドモのニュース（臺北）建成小學校四年大町和千代

【六・〇〇】子供の時間（東京）童話劇―菊の香り（西村晋一作）友雄―宮本美代子、和子―辻町子他、解說者―高橋豐彦、合唱―青い鳥童謡樂團、伴奏―東京放送管絃樂團、編曲・指揮―平岡照章

夜 【六・二〇】子供の新聞（東京）

【六・二五】講演（東京）明治の聖代を回顧して…文學博士[illegible]

【六・二五】講演（臺中のみ）第二回市會議員の選擧に當りて…安[illegible]

【七・〇〇】子供の時間（臺北）お話、御幼少の御頃の明治天皇　山本通一

【七・二〇】ニュース

【八・〇〇】箏曲（東京）一、[illegible]獅子 二、花の[illegible]箏―今井慶松[illegible]

【八・二五】[illegible]（東京）

【八・四〇】長唄（東京）四季の山姥―唄―吉住小三郎、同小三蔵、同小太郎、三味線―稀音家淨観、同四郎助、同四郎太郎、笛―望月長之助、小鼓―同左吉、大鼓―同吉三郎、太鼓―同太左吉

【九・〇五】詩吟物語（東京）福島少佐單騎遠征[illegible]作）…物語高田稔、詩吟[illegible]

【九・四〇】時報（東京）

【九・四一】和洋合奏（臺北）臺北和洋合奏團

【一〇・〇〇】經濟ニュース

【一〇・二〇】放送局編輯ニュース、公示事項、新聞社提供ニュース、局報、明日のプログラム發表（各局）

【一一・〇五】英語ニュース

【一一・二〇】北京語ニュース

朝の修養（東京七・三〇）
渡邊幾治郎

◇明治天皇の御聖徳を仰ぎ奉る（一）

現下の非常時局に當りて明治天皇を偲び奉る意義を闡明として

明治天皇は如何なる御方にあらせられたかと尋ねて、天皇の御性格を述べたい。剛健、寛大、果斷、仁慈、精勵、質素等に就いて御說明申し上げたい

謡曲（東京二・二〇）
羽衣
喜多六平太 外

駿河の三保の松原の春の朝、漁夫伯龍なる者が例の如く釣に出で松に掛けてある不思議の衣を拾ふ、取つて歸らうとすると優美な天人が現はれてその衣は我が羽衣であるから返せといふ。これを聞いた伯龍は天人の羽衣ならば國の寶ともなすべきであると取り隱す、天人は天上に歸らうにもその術が無いとさまざまに愁い歎く、その有樣の哀れさに伯龍は遂に衣を返し與へる、天人は羽衣を纏つて立ちこの浦の景色を讃へ日本の國柄を寿び東遊の舞曲さまざまに舞ひかなでそのまま大空へ昇つて霞の奧に姿を消す、[illegible]

童話劇（東京六・〇〇）
菊の香り
宮本美代夫

友雄君と和子さんのお父さんはこの前の世界大戰の時シベリヤに出征して通譯官をして居りました。マンチユリヤの停車場ではげしい砲ほこりの爲に右の眼にけがをしました。それから左の眼だけで一生懸命に勉強をしました。今度の支那事變が始まるとお父さんは若し眼が見えたらお國の爲に働きたいのだがなアといはれます友雄君も和子さんもその度にお父さんの氣持がいぢらしくてなりません。しかし二人はお父さんの爲にいろいろと考へて[illegible]には菊の花の香りをかがせたりしてなぐさめて上げてゐます。この話は東京市[illegible]の[illegible]和子さん[illegible]ものです

健康向上に

ハリバ

かぜ引き易い……

腺病体質……を強化！

健康の向上にビタミン……特にADが有用なことは多言を要しない。殊に、日頃から腺病體質の人は秋から冬の健康の危險期にかぜを始め種々の病氣に侵され易いもの……かぜを引かぬよう、からだの抵抗力を強めるには脂肪性の榮養でビタミンADの補給が何よりも大切……向寒期にハリバの連用が效果的な所以です。」

最大の榮養資源

ハリバは吾が國最大の榮養資源たる深海魚類の肝臟より特にビタミンADの濃厚な高單位肝油を選び、小豆大の糖衣粒としたものです…微量で效き、生臭くなくお腹にもたれず、どんな胃腸の弱つた人でも、子供でも愉快に樂々と連用が出來ます。

幼兒＝一粒……小兒＝二粒……大人＝三粒

これが一日量です。

油量は少なくても、ビタミンは高單位……しかも力價の測定はハリバが最も誇とするところで最新最善の科學的裝置（分光寫眞）を整備して一粒中A…三六〇〇國際單位、D…五〇〇國際單位を正確且つ均等に含有するよう萬全を期してをります

一日量

百粒…二圓五十錢　五百粒…十圓五十錢

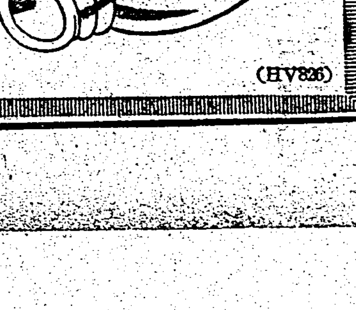

(HV826)

愛國勞働挺身隊
數萬坪の鹽田地均しに
北門郡、第二次訓練開始

【台南電話】過般七股鹽田大排水路を完成せしめた北門郡愛國勞働挺身隊では十月二十九日突如非常召集をうけ全員北門神社に參拜後石井現場指揮官引率の下に訓練所に入り第二次訓練を開始することになつた處今回の訓練は秘練隊治も含まれ作業內容は七股庄西寮附近の廣大數萬坪に亙る鹽田敷地の地均工事で毎日百五十名を動員十五日間を一期として新手隊員と交替奉仕を爲すもので隊員の慰安として現場に娛合を設け映畫機レコード等を備へ娛樂の途も行屆いてゐる

時局教育研究會

台中州豐原郡主催時局教育研究會は三十一日午前八時四十五分より岸裡公學校に於て開催、郡より近藤課長、宮本視學臨席、參加者は郡下小公學校職員中學校長の推薦者十八名、定刻兒童の朝會、各學級の實地授業を巡視し引續き宮本視學の挨拶、各學校代表の時局下の學校經營研究を發表、質疑應答の後宮本視學の講評、近藤課長の訓示、田中學校長の挨拶を以て午後四時頃有意義に散會した

地方民は之が實現を待望してゐる

獻穀田拔穗祭

台中州彰化郡では四日午前十時から秀水庄瑞穂で開原神宮二千六百年祭の獻穀田拔穗祭を執行する

州廳前廣場で ラヂオ體操
けふ高雄州の行事

【高雄電話】高雄州廳では三日の明治節には午前九時から赤堀知事以下全職員勢揃ひして高雄神社に參拜し同十時五十分からは州廳前廣場でラヂオ體操、國民體操を爲し心身の鍛錬を圖ると

青年幹部講習會

【東港電話】高雄州東港郡主催の郡下青年團幹部講習會は十月二十九日より五日間万丹公學校に於て講習中の處所定の課程を終了したので、三十一日午前十一時より同校に於て平岡視學各講師來賓及講習員四十名參集の下に終了式を舉行し同十二時過ぎ閉式したが、今回の成績は例年に比し良好であつた

蘇澳水產總會

【宜蘭電話】去る九月以來水產會に合併せる蘇澳水產では卅一日午前十一時から蘇澳公會堂で最後の定時株主總會を開き財產目錄、貸借對照表等を附議決定したが本期の利益金は四千二百餘円で一株につき五円六十錢の配當を行つた

霧社の高砂族(八百餘名) 川中島に移住
十二月一日 完了式舉行

【台中電話】霧社蕃地に一異彩を放つた同地の高砂族百二十戶八百餘名は當局の事業の爲遂に移住の止むなきに立至り州當局に於ては能高郡下の山間地川中島の水田五十甲を物色し目下移住を開始してゐるが、十二月一日伊藤警務部長臨席の下に移住完了式を舉行する事となつた、新移住地は當局の温かい心遣りから總て改良家屋を建築し、醫療機關も從來の三倍に擴張されるので彼等も由緒深い山地生活を一掃し文化生活の第一歩を踏み出す事となり、何れも大喜びであるが同所には中原駐在所を新設する筈である、市尹、外關係官民參列して嚴修される事となつた

理想的な荷揚場を 蘇澳漁港に建設か
近く調査隊が乘込む

【宜蘭電話】蘇澳漁港の死活を制する荷揚場新設に關しては今回督府道路港灣課に於て根本的に設計の遣り直しを行ふ事となり、基隆築港出張所長岡子技師指揮の下に約廿名の調査隊が十一月初旬蘇澳に乘り込み、大阪商船切符賣場附近に事務所を設けて明春一月末迄向ふ三ケ月間調査を行ふ事となつたので、地元郡民は理想的荷揚場の速に實現せん事を待望してゐる

大麻は戶毎に奉齋
十三日花蓮港で頒布式

【花蓮港電話】花蓮港廳の本年度大麻奉齋頒布式は來る十三日午前十時から廳會議室で舉行される本年度に於ける廳下の大麻頒布數は總戶數二万三千七百七十二戶に對し一万九千二百七十二體で七割一分強を占めてゐる本年度一戶一體を實現すべく各郡に於て勵せしめると

中女廿周年 記念式
書畫展も開く

【台中電話】台中高女二十周年記念式は一日午前十時から同校講堂に於て舉行、同校職員、生徒並に卒業生、來賓百五十餘名出席、勅語奉讀、吉中校長の式辭、松岡知事の祝辭、安藤市尹及び父兄、卒業生、生徒總代の祝辭、祝電披露あつて勤勞者表彰あり記念式の歌を合唱して同十一時閉式後全國女學生の力作になる書畫展を觀覽して祝宴に移つた

寄贈 花蓮港廳下重里鄕[illegible]郎氏は金千円を軍事扶助會花蓮港支部軍資金として十月三十日寄贈した

白衣の勇士を訪ね 被服を洗濯
もう一年二ケ月繼續

【嘉義電話】嘉義市西門町七ノ六二天理教嘉義布教所長吉田好又、同町七ノ二五[illegible]長伊見常夫の兩氏は皇軍將兵に對する感謝運動の一環として〇〇陸軍病院に於ける白衣勇士の被服洗濯奉仕を申出で昨十三年八月より之を始めて既に一年二ケ月間毎週一回の奉仕作業を續け來たり現在も續行中であるが當局でも右兩氏の熱誠溢れる奇特な行爲には痛く感激してゐる

溢水橋
架橋要望さる

【宜蘭電話】宜蘭三星道路の濁水溪假橋は出水毎に流失し接近著しく交通量の増加せる同方面では少からず不便を感じて居り同兩庄民は再三郡當局へ對し陳情中であつたが今回宜蘭郡では上泰、紅柴林間の川原に延長六百メートルの溢水橋を架設すべく之が工費二万円を州當局へ要求したので關係者は[illegible]

拔穗祭

【高雄電話】高雄市に於ける明治神宮並に靖國神社に對する奉獻米拔穗祭は三日午前十時から市內[illegible]に於て[illegible]

南方畫展
四五兩日開く

【高雄電話】高雄南方畫壇主催州教育會後援の第三回東洋畫、西洋畫、彫刻、寫眞展覧會は四、五の兩日州商工奬勵館に於て開催されるが入選作品は十九點で一般公開に先立ち三日白衣の勇士を招待し勇士らのお好み作品十點を寄贈すると

金動員功勞者
三日高雄州で表彰

【高雄電話】高雄州では三日明治節の佳辰をトし金獻納運動功勞者の表彰を爲し赤堀知事より金一封並に表彰狀を贈るが、表彰を受けるものは愛婦高雄州支部の外十五名である

慰安地曳網
勇士を招待して賑かに

【高雄電話】高雄州共同漁業組合の白衣勇士慰問地曳網は西子灣海濱で二日午前八時半から三回に亙つて行はれたが勇士らも海岸に躍り出て漁師と共に網を引く等心行くまで自然を相手に英氣を養ひ晝食は獲物の魚その他の新鮮なる御馳走に一同大喜びであつた

旭小の菊花展

菊薫る秋！臺北旭小學校では三日から七日迄五日間同校々庭で菊花展覧會を開催する、同校の菊花は門間前校長時代より全島に知られてゐるが、本年は特に見事な出來榮え、父兄一般の來觀を歡迎すると（寫眞は陳列された菊花の一部）

海口漁組解散

【台南電話】海口漁業組合（組員九十二名）は九月初旬の組合總會に於て解散を決議し州當局に認可申請中の處此程認可されたが同組合は昭和六、七年頃より沿岸漁業の不振に依り轉業者續出し經營困難を傳へられ解散論の擡頭を見てゐたが、偶々昭和十年四月の台灣漁業組合規則の改正に伴ふ責任組織への改組に迫られ之が解散の時期を早めたもので大正十四年十一月十三日創立以來茲に十餘年の漁業史を閉ぢた

各地の逐鹿界

臺南選舉懇談會

【台南電話】台南市では迫つた第一回總選舉に對し理想的選舉を期して三日午前十時半より公會堂に於て市尹以下關係者出席の下に州會議員並に市會議員候補者其他有志を招致し選舉懇談會を開催し各々意見の交換や懇談をなすと

馬公は冷靜

【馬公電話】馬公に於ける今期選舉に對する情勢は今の處表面甚しく冷靜たるものであるが昨夏の熱が醒めしたかの觀さへあり、裏面に如何なる動きがあるかは今の處その見當をつかむ事は出來ないが聞く處によると本島人側陳伯[illegible]（現官選議員）、[illegible]許等性、鄭彫成、許某等の新進組が出馬すべく豫想され又白沙、西嶼南庄出身者から各一名宛推す計畫もあり又今回は村落方面からも推出すとの計畫もあり又今回は村落方面からも推出すとの計畫もあり又今回は村落方面からも推出すとの計畫も...

軍司令官來嘉

【嘉義電話】兒玉軍司令官は一日午後三時四十八分着列車にて來嘉直ちに旅館に入り二日午前九時東門公學校を視察して同十時二十分發にて北上した

傷痍軍人と 懇談會
五日關子嶺で

【台南電話】州軍事援護會主催の傷痍軍人座談會は五日午後五時より新營郡關子嶺公共浴場休憩室に於て開催し六日解散の豫定であるが州より川村知事始め三上[illegible]外關係州、市職員[illegible]

街協は氣乘薄

【花蓮港電話】花蓮港街協議會員選擧は[illegible]大久保、陳某等の諸氏が結局出馬する事とならうと豫想されてゐる、尚協議會員の任期は一年しかないとの理由で今の所選擧に對しては氣乘り薄と云つた有様で未だ氣勢が擧つてゐない從來の協議會員定員十四名の內三名の缺員があり本年六月の督府告示に依り一躍定員二十名に增加したが現役の十名は九割迄留選となる模樣であるから民意の立候補者は結局二、三流所の人物に低下するだらうと云はれてゐる、今立候補の名乘りを上げるべく豫想されてゐる顏觸れを擧ぐれば內地人側では木村武吉、上村可隆、高橋良六の諸君で其の內木村、廣田の兩君は第一回の選擧で出馬して惜敗を遂げた老武者だけに今度の選擧は雪辱戰でもあり大に馬力をかけるだらうと噂されてゐる、本島人側では劉鰲、黃金所、許龍輝、林振源の面々が出馬を豫想されてゐるが實際のところは去る十一日の告示後でなければ決定を許されない

玉里 十一月二十二日市街庄議員選擧に對する玉里街の對策も完璧されつつあるので十一月四日公會堂に於て候補選擧を施行する筈である、又又官有權者に對する個別訪問等も大に進捗して投票に差支なき程度まで進んで來たよつて爲さぬ事となるであらう

朴子擬選

【朴子電話】街庄議員選擧の前哨戰を展開しつつある東石郡では選擧對策の一つとして選擧制の趣旨擴徹及選擧取締りの徹底を期する爲め二日より十日間に亙り街庄主催の下に各部落に於て地方有權者を集め水淵郡守、山田、古谷兩課長、佐藤街庄主任となり所謂選擧民再教育に乘出したが之に並行し左記日程に依り各街庄別に模擬選擧を實施し万全を期することに決した

△四日—六腳庄、太保庄△五日—東石庄、布袋庄△六日—朴子街、[illegible]

竹東郡模擬選擧

【竹東電話】新竹州竹東郡では來る選擧の万全を期し併せて郡下各街庄吏員に對し實施事務の取扱を熟達せしめんが爲め三十一日午前十時から郡下各街庄の吏員[illegible]長島地方係長、熊谷竹東郡守以下各關係者臨席の下に模擬選擧を行つたが結果良成績を得て長島地方係長の講評、藤田內務部長の訓示等あつて午後四時終了した

南投

台中州南投郡南投街では事變下選擧の重大意義を徹底せしめると共に棄權者の防止を圖る爲め來る五日より十五日迄の間街內各部落に於て「選擧人心得宣傳講演會」を開催することとなつた、一方十二日の選擧告示を前に於ての官選候補者の下馬評が盛んに飛び一段と活氣を添へてゐるが今の所下馬評に上つてゐる出馬の者次の通り（民選候補者各定員十名）

[illegible]

部落指導幹部を選拔 嘉南塾で訓練
臺南州が二回に分けて

【台南電話】台南州では現在報國勤勞奉仕隊の幹部にして將來部落の指導者として活躍しうる男子青年中各郡守、市尹よりの推薦者六十四名を第一回十一月十三日より二十五日まで、第二回十二月四日より十六日までの二回に分けて州下嘉南國民學校嘉南塾に合宿せしめ報國勤勞奉仕作業講習會を開催するが勤勞作業の體驗を通して勤勞奉仕の精神を體得せしめ心身を鍛錬すると共に國民的性格を練成し以て勤勞奉仕運動の實施指導に完璧を期するものとしてその成果は注目されよう、講師は松山州教育課長、長谷川社會教育主事、田口視學、大久保社會教育書記、極[illegible]

ターフン小學の赤誠
銃後强化週間蕃童が獻金

花蓮港廳鳳林郡蕃地ターフン小學校生徒は銃後强化週間中節約した金一円七錢を遺家族慰問として軍事扶助會支部へ寄附した少額の金であるが誠に賞讃に値ひする行爲とされてゐる

外苑の地均
一萬の青年を動員
宜蘭郡で現場打合せ

【宜蘭電話】宜蘭郡では來る二十一日午後二時から宜蘭神社外苑運動場の地均奉仕作業に關し各青年團長を集めて現場打合會を開催し來る二十四日から二十九日迄一週間に亙り延人員一万人の青年を動員し奉仕作業を行ふ事に決定した

鄕軍强行軍

【宜蘭電話】宜蘭郡鄕軍分會では來る五日[illegible]（二日歸りの强行軍を行ふ）

高等科
有志が併置陳情
員林永靖公

【員林電話】台中州下永靖公學校は開校四十年の輝かしい校史を持ちながら未だ高等科の設置なく苦悶を續けて來たが歷代校長の頭を惱まして來たが有部新校長著任以來高等科設置運動は急テンポに進んで來た一方[illegible]組合が八百円寄附する事となつたので來年度こそは是非設置されたいと同庄有志陳情に[illegible]

多産だが死亡が多い 蕃地に育兒の講習會

【台中電話】時局下に於ける高砂族の皇民化運動は日を逐うて熾烈を加へ數多い實績が現はれてゐるが一面平地に比し早熟の彼等にも人的多產獎勵に顧慮し女子は十四歲男子二十歲で頗る早期結婚を行つてゐるが何れも惡習を打破して神前結婚を勵行してゐる殊に育兒方法幼稚の爲出生率四三・七一%に對し死亡四十五%と云ふ事實に着眼し今回州下各駐在所にて蕃婦を招集育兒家事作法の講習會を開き[illegible]蕃地皇民化運動に國策遂行に力強い內助の功を捧ぐ事となつた

生活費年五圓
臺中州 蕃地一の財産家は三千圓也
高砂族の經濟調べ

【台中電話】台中州下高砂族の經濟狀態調べは此の程完了したが所謂州下高砂族の大財產家と云ふのが先きに夫の死亡に依り保險金三千円を貰つた某蕃婦を筆頭に二千円所有の者數名あり之が蕃地切つての富豪だが娛樂機關の乏しい總ての彼等の生活費が悉く勿れ年に一人平均たつた五円と云ふ一般人の夢想だに出來ない切り詰めた質素な生活振りであると

產組員が登山

【斗六電話】斗六郡產業組合研究會では郡下產業組合職員の體位向上を圖る目的の下に來る五日古坑庄大尖山に登山する壯擧を決行する豫定である

口學監、越智教導の諸氏である

大關市尹披露宴

【屏東電話】大關屏東市尹は二日午後六時屏東會館に市內官民約三百名を招待、新任披露宴を張つた

神饌米捧持者
光榮の二青年決定

【斗六電話】斗六郡[illegible]青年團奉仕に依る明治神宮並に靖國神社神饌田拔穗祭も過日滯りなくすませたので神饌米捧持者選拔中のところ莿桐青年團員高樹枝、林深坑兩君に決定し木崎視學が引率して來る十五日の大和丸にて上京二十三日新嘗祭に明治神宮及靖國神社に奉獻する豫定である

中壢國演好評

【中壢電話】中壢郡主催國語演習會は三十日午前九時半中壢公會堂に於て宮崎郡守はじめ郡下街庄長岡本、渡辺、吳州會議員、各學校長外來賓多數臨席の下に開催された、國歌合唱、宮城遙拜、神宮遙拜、開會辭あつて演習は開始され先づ最初は國語講習所生の會話、舞踊劇など何れも拔擢されて出演しただけあつて發音、語調、態度すべて講習所生と思はれない程立派であつた、殊に保育園の無邪氣な子供の舞踊などは來觀者非常な感興を唆した公學校六年生兒童は何れも與へられた題目に對して日頃の練習の結果を遺憾なく發揮しその成績は過去に比して著しい進步の跡が見られた、終りに青年團員の研究發表、舞踊など何れも溌剌たる銃後青年の意氣を示した、演習終了後郡守の賞品授與、訓示、來賓祝辭等あり三時過ぎ盛會裡に閉會した

龍眼酒
十一月末頃發賣

【嘉義電話】藥酒釀造に特殊の性能を持つ專賣局嘉義支局が多年苦心研究の結果成功せる龍眼酒は今春發賣豫定として釀造中の處種々の都合で遂に發賣されなかつたが既に一定期間の冷藏もすんだので愈よ十一月末か十二月匆々一般待望裡に市場に送り出される運びとなつた

轉出を惜む
瀧田氏を送る東港郡民

【東港電話】昭和十三年三月二十一日着任以來時局下に活躍せる東港郡守瀧田重男氏は三十一日附を以て新竹州中壢郡守に榮轉した、在任一年七ケ月にして其間人道橋直通道路、東港、万丹、崁頂間の舖裝道路、馬事普及會、軍事後援會、煙草耕作組合、販穀田等の諸事業を完成し、非常時生產擴充、公共施設其他施設改善等重要計畫を樹立中榮轉し郡民一同惜む所である、氏を分室に訪へば

東港は良い所で健康地である、郡民も理解があつて眞面目であつた在任中人道橋道路を完成したのは自分として非常にうれしく思ふ、其他重要施設が未完成で去るのは甚だ心殘りするが官命だから仕方がない、郡民が一致協力してやつてくれた事は感謝に堪へない、後任德重郡守が郡情を知つてゐるからよくやつてくれると思ふ

四日種々陳情する事となつた

馬公の小火

【馬公電話】小火頻々と續き一方放火事件さへ飛出して兎角の噂は噂を呼び火事に對して極度の神經を尖らしてゐる今日此頃、一日午後五時半又もや馬公街役場裏鄭氏萱（七）さんが炊事場の火の跡始末を怠つて出火、場所柄一時大騷ぎであつたが炊事場の一部を燒いて大事に至らず鎭火した

人事

△川村臺南州知事 豫て內地出張中のところ三十日に歸臺一日朝歸南（臺南電話）

新竹二公で銅像除幕式

【新竹電話】新竹第二公學校では豫て校庭の一隅に新設工事中であつた大楠公及び二宮尊德翁の銅像がこの程完成したので三日の明治節をトして午前十一時より官民有力者を招き盛大な除幕式を擧行する事となつた

刑事の大手柄

台北州海山郡三峽庄分室林刑事の子息林水[illegible]君台北商業一年在學中は去る十月二十八日の台灣神社祭に父と共に神社前に參拜したる歸途市內太平町市場廣場に於て開催中の奉納相撲を觀戰中群衆より財布並に現金を竊取して居るのを發見したので側に居る父林刑事に報せたので同刑事は更に監視の眼を離さずに居たが亦も群衆より蟇口を拔取つて懷中せんとしてゐる現場を發見直に取押へ身體を檢査すると財布が續々出たので北署に身柄を引渡した取調べの進行につれてこの青年は住所不定柯祥圖（二〇）と云ふもので一ケ月前より竊盜に依り起訴中のもので當日は[illegible]外數名より財布を掏摸つた外餘罪相當多件に上る見込で目下嚴重取調中である

醫師免許狀取消

【嘉義電話】嘉義郡小梅庄小梅三四六醫業診療所主人陳保（三）は昨年七月頃流言蜚語の廉で嘉義郡に檢擧され嘉義地方法院支部で禁錮一年六月の言渡しを受け目下服役中であるが郡ではその後同人に對する行政處分を督府に申請中の所一日陳の醫師免許狀を取消すこととなつた

彰化郡和美庄は 立派な街
街昇格は愈よ有望

台中州彰化郡和美庄の街昇格問題は同地方人士に依り熱烈なる實現運動を續けて居るが人口既に三万を擁し街への聚集著しく增加して現在和美のみにても遙かに六千人を超ゆる狀態で財政的に非常に惠まれて居るのみならず教育、交通、衛生、文化經濟施設益々整備充實しつつあるので既成街には遜色なくむしろ遲きに失するかの如き感もないではないが今回その筋の照會に依り街昇格に關する資料一切を提出したので愈よ多年の願望が達成されるのではないかと見られて居る

臺南州下壯丁團檢閲
十一月末から開始する

【台南電話】台南州では戰時下に於ける保甲壯丁團の訓練に一段と意を用ひ過般安平海水浴場に於て二週間に亙り州下の壯丁團幹部百六十名に對し柴崎警務部長以下講師となつて精神訓練を主眼とした皇民化指導並に社會教育に關する講習を行ひ好成績を收めたが愈よ十一月末より各壯丁團の檢閲を開始し講習後に於ける之等幹部に依る指導訓練の成果を測定することとなつた

兩庄助役新任

【朴子電話】選擧を控へ補充を急いでゐる東石郡布袋、義竹兩庄助役は三十一日附を以て鯖會計役（布）佐藤書記（義）の兩氏が助役に昇格任命を見た

臺南末廣町の小火 一日午前十時失火（既報）

鄕軍聯合演習
二隊に分れて攻防戰

【台中電話】在鄕軍人台中市聯合分會にては一部分會員の演習訓練を行ふべく二日午後二時半から行動を開始した、斯くて攻防兩軍は大里庄附近から機關銃、小銃で交戰し南下して南屯附近に到着したまま夜を明したが三日は南屯から南下する敵を邀へ（假想）台中北端にて白兵戰を演ずる筈

人夫爭奪の紛爭を防止
臺中州立案中

【台中電話】新高港築港に伴ふ重工業の勃興は人的勞力問題が先決要件であるに鑑み州保安課では勞力需要に依る人夫の爭奪を防止し賃金臨時措置令に基く勞賃の値上禁止の趣旨徹底を圖り企業家の惱みである勞務問題を緩和すべく目下勞手保安行政係長の手許にて具體案作成中であるがその骨子は[illegible]に交付された賃金臨時措置令を根本義として昭和十四年九月十八日現在の賃金値上禁止並に五十人以上の職員又は人夫使用の商店、會社は[illegible]內規を屆け出でせしめてこれに再檢討を加へて認可する事となつて居るが築港と電力工事その他諸工事で引張り凧の人夫もこれに依り勞金値上と人夫爭奪の醜い紛爭は自然解消される譯である

日の丸辨當で 前線を偲ぶ
彰化市、郡の奉公日

第三回興亞奉公日に當り彰化市郡では早朝職員の神社參拜を行ひ、正午には一分間の默禱をなし且つ日の丸辨當で前線勇士の勞苦を偲び退廳後は各役所構內の清掃作業に汗の奉仕をなしたが此の日市內各料理屋、飲食店では禁酒を斷行し壯丁團員は廢品を回收する等擧市一致興亞建設に邁進する決意を新にする所あつた

公奉ご私も
マツダランプで
電氣の節約
マツダ

嘉なかだち
求職一件一回 壹圓貳拾錢
其他一回 壹圓七拾錢
名倍額

内勤 一名採用中商卒以上四〇才迄 臺北市表町二ノ一 日華生命臺北支店
雇員採用 内地人高女卒以上タイプライター經驗ある者 臺大醫學部
見習生徒 募集 大和町三丁目 山田和服裁縫部
女事務員 入用 大和町四 鈴木商會
タイピスト募集 高女卒 東洋工業株式會社
奥女中入用 基隆市田寮町
新築貸家
求貸間
理髮店
株式、電話、金融、土地
債券商品券電話
金融 電話 三成社

パピリオ
ずっと外國品ばかりお使ひの方 比べて下さい。
クレーム三種 バニシングA.B.白粉下C 粉白粉十二色 口紅八色 頰紅十二色

一億一心國產愛用
感冒・頭痛の必需藥
シオノアスピリン
二〇錠・五〇 五錠・二〇
品質は外國品を凌がす純國產品・胃障碍なし・シオノ製品と御指定を乞ふ

ゴム靴燒付修繕機
當工場發明製造（ハガキ申込型錄送）來動は型錄を見てからにせられよ

國策！消費節約の自轉車
輕くて丈夫な
ノーリツ
岡本工業株式會社

太陽燈
光線の不足から病氣は
光線療法講義錄
特價三圓
日歐商會
本鄕光線治療研究所

府展の西洋畫（中）

合評　A 山下武夫　B 西尾善積　C 高田豪

C もう少し畫面全體の調子に神經を細かく使つて欲しいと思ひます。然しさすがに色の效果は出てゐますね。

B 僕は始め水夫といふ者に對する文學的興味からあの繪の制作に取りかかつたのですが、段々描いて行く中にさういふものが無くなつてしまひ、ただ色彩の興味にばかり走つてしまつてとうとうあの始末です。次に陳澄波氏の「濱邊」

A C 色感が頗る鈍いね。とにかく餘り感服は出來ないまま從來の經歷を以て推薦は適當とするか。

B 又推薦がある。楊佐三郎出品「曉の海邊」だ。岩の色に變化がほしい。あの構圖なら右側の岩はむしろ無い方が良くはないでせうか。空の色もきたない。海の色は曉の海の感じではないですなあ。

C 僕は構圖的であゝした畫にはお目にかかつた事はないがよく見る圖構ですね。明日にはもつと新鮮な氣持が感ぜられてもよいと思ふが……

A とにかくむつかしい素材を選んだものだ。止せばいいのにと言ひ度くなるね。

C 素木氏の「黄色い鳥と青い屋根」の感覺的な色彩は好ましいと思ひます。

A 樂しんで描いてゐる所が良いのですね。

歸路（府展）　院田繁

B 同感です。次の田中清汾氏の「曉の海邊」の池に行きませう。素木氏の感覺的な美しい繪の兩側に「曉の海邊」とこの繪が並んだのは一寸面白いコントラストですね。

C 所謂いい保色で見に來る人々には解り易い繪ですね。

A 色感が冷たいが比較的無難ですかね。

B まあ、そんなものでせう。山下氏の「妖花」は、山下さん說明して下さい。

A あの繪は大稻埕の裏街の古いアーチです。そこから受けた私の感じを幻想的に表現したものです。あの繪から多少の妖氣らしいものでも感じていただければよいのですが。

室內（府展）　故松ヶ崎亞旗

C 大いに妖氣を感じますよ。妖氣ばかりでなく、繪畫的な美しさが十分出てゐて頭が下る繪だと思ひます。

B あの繃帶をした支柱など一寸鼻に付きます。シュールの形式を山下さん早く自分のものにして下さいよ。

A 次の鹽月審査員の「蕃」は円熟した感じですね。

B 絢爛たる色調、僕は大好きです。

C 今年の豪華版ですね。形式と內容の渾然と一致した境地をこの畫面に見ることが出來ると思ひます。作者の良心は額縁にまで及んでゐる。ああなると樣も繪の一部である事がよく判ると思ふんです。貸樣屋に額縁を一任して顧みない樣な作家はこの點反省すべきだと思ひます。

B 次の立石鐵臣氏の「濱風」はいい繪だと思ふが少し個性が鈍つてゐるのではないですか。

C あの繪を見ると名札を見ないでもはあ立石さんだなと判る。

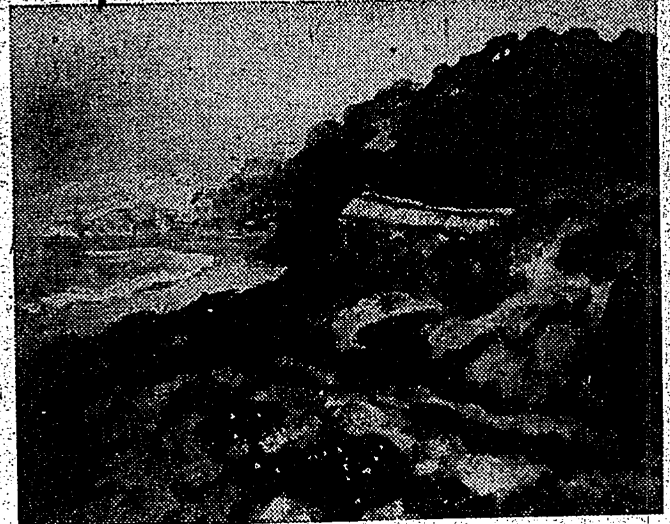

濱風（府展）　立石鐵臣

去年のこの人の繪を見た時この分なら段々面白くなるぞと期待したが、又もとの立石式に逆戻りしたのは物足りないですね。

A あの傾向から立石氏は早く脫皮してほしいなあ。それに畫面の下半分があつてもなくてもいい樣な描きぶりで…

C 次の李梅樹氏の「溫室」は李石樵氏と同斷。

C 李石樵氏よりも習作に於ては多少勝ると思ふが、大きな破綻が目に付く。二人の人物がくつついてゐて離れてゐない、あれ丈の作家が至大な說明に無關心であり度くないと思ひます。

B でも構圖にはかなり考慮が拂はれてまとまりはいいが。

C 次に宮添氏の「雨後」は隨分勉強してゐるね、女の人とは思へない。色調も申し分ないですね。

B 畫面の濁りが取れたらもつといいと思ひます。

A 次は久保田氏の「蘭嶼遠景」の家の屋根が缺陷ですね。

C さう、屋根と空との關係がもつと考へられていい。色ほこの人獨自のものであり、好感も持てる。この人としては少々むさくるしいかな。

B あの遊景の屋根はむしろ無い方がいいと思ふ。

C あつたつて空の色のヴァリューとの關係で飛出さないですめば、やつぱり有るに越したことはないと思ふね。

B 然しその必然性は感じないし畫面全體が重苦しいから不用なものはなるべく省き度い。左端の家の壁と中景との關係も不十分だと思ふ。一體あれはどこの風景です。

A 純國畫ではないね。それ位にして院田氏の「歸路」これは明朗な繪だと思ふが通俗だなあ。

B 僕は明朗には感じないが…明朗つてどんな意味ですか。

A 解りがいいといふ意味ですよ。

B それなら解るが、素描力が不十分ですよ。特に坐つた人物はひどい。

C 概念的だと言へるね、ふくら迷みの感ぜられるのは額だけの樣といへば院田君に叱られるかな以前のやうに小さい畫面ででもつちりした繪を描いてほしい。

A 畫面が大きくなるとどうもまかしが利かないからなあ。次の飯田氏の「騎兵」これこそ概念的すなあ、まるで木偶の馬だ。もつと無邪氣になるべきだ。

C あの人は今、病氣で動けないとかいふんぢやないか。

A 同情はするが動けなければ動けないで、室內で寫生できる物を選んだら、ああいふ無感覺なことにはならないだらう。

C 澁々たる野心があの人をさうさせないんだらう。

B 岸田氏の「雨後」これはもつと新しい感覺を以て自然を見てほしい。

A ただ臺灣的に何の感興も覺えないで繪をこしらへてゐるやうに見える。

C 同感だ。故松ヶ崎氏の「室內」あれはあの人が年前よく描いた大きい畫面を縮めて純粹化したと言つてもいい佳作ではないかなあ。畫面は小さいが會場で光る作品の一つですよ。

早秋　大場新子

風が通り魔のやうに綠の牧場を橫切る。

少年は今日も又口笛を吹きつつやつてきた、接吻をまだ知らぬ彼の瞳の若々しい輝き。

私は詩集から眸をはなし、碧空に凡てを委ねて土の香をかいだ。

その晩の私のはげしい鄕愁―

Blue and blue

郎子がそよ風とたはむれながら青春の接吻を交す。

碧空がタンゴを奏でる。

つかみ得ない白雲がこびとのイニシアルを描いては流れ去つていく。

〝ワタクシニッポンダイスキデス〟

ブロンドの髮が躍り狂ふ、海よりあをいあこがれを秘めた瞳をした異國少女を思ひ出す。

靜かな秋の一日をとんぼが獨占してゐる。

第二回の府展見て感あり

良いとか惡いとか取とめない批評や、毎年審査員のお座なりの「今年は昨年よりもレベルが上りました」と云ふ御世辭感想を拔きにして觀られる第二回府展は、力强く本島畫壇の實績を示して來た感がある。官展と云ふ名にも意外大きい收穫を生みさうだ。萎縮となるべき試金石の秀だ。向上したと云ふ審査員の言葉は、今年は全く逆比例で新人作家の擡頭してきた事を暗示するかの如く、新人の特選が東洋、西洋畫を一瞥して多く特に後者の場合は頷けるものがある。

作家の最高名譽とでも云はうか、推薦級が東洋畫七名、西洋畫十名と云ふ大量生産が府展にも。推薦級作家の命の綱と思はれ、行先か、反つて危かしい氣配だ。

推薦級はかならずしも良き作品を描くとは云へないし、又惡い作品も描けないことだ。描きすぎる努力と研究が結局物を云ふ〝後の雁が先になる〟意味深重な結果となつて現はれるのは推薦級作家の決して好まざることであらう。大隅爲三氏の文展評に「無鑑査と謂いてゐるのは作家も之を誇とし觀衆も〝秀れた作家だ〟と思ふそれは當然だが、その無鑑査その人の制作態度を見ると自分がまるで出品の特權階級の如く無責任に有合せのものを出したり、或は文展會場の壁面だけに與へられてゐるかの如き氣持で無責任な作品を出してゐるのが殆んど大部分だと云つて過言ではない」本島中堅作家にもこんな手合は存在してゐる。文展の落選畫や府展搬入の前日位に描いた作品等でお茶を濁してゐるのは、折角立派な審査員を招聘しても反つて府展の權威を問はれるばかりである。だが今年はそんな臭ひがあつても新人の作に盛る全力的なものが感ぜられて、推薦級と水畫を凌ぐしてゐる技法、表現、スケールに至つてはむしろ推薦級よりは感服出來るものがある。

▽

扨て一部作家が當局に推薦辭退を建議したことがある。それも當局の理解で早急に實現され、作家も滿足してゐるだらうが、この推薦は當然作家側が要求しなくとも當然與へたものである。なんとなれば府展當局では、作家の經歷を考慮しその實現を言明してゐた。

今回審査の結果を見ると推薦では作家にも氣毒と、特選の審が付いてゐるのも宜なるかなだ。單に作家の要求を惡いとは云はぬ。正當な要求かもしれぬが、畫面に並んだ作品を見る時、强敵新人作家群が足下に迫つてゐるのが痛切に感じられるではないか。つまる所實力本位だ。推薦も一部作家の自己滿足に墮ちてしまつては無意味となる。

恐るべきは新人作家の獨特の鋭力である。畫壇の王座に座して太平の夢を結んだ時代は最早去つてゐる。畫壇にも革新色が浸んでゐる作品中に時代化したもの、或は內面への追究の傾向が多分に現はれる。

全體的に見て基礎的な寫實的描寫が强く盛上つてゐる。これも有力審査員の審査眼の賜と解してよいだらう。一地方展として府展の特色は十分に表現されてゐる。所謂地方色と云つた狹いスケールから拔けて自分のものとして現實をこめて樂しみつつ描かうとする作家が多くなつてゐるのは注目すべきだ。作品に良き意味の展念性のある內容的要素こもの、色彩的效果が積まれてゐる事などは大に悅ぶべきだ。

▽

西洋畫はさて置いて東洋畫部の會場效果をねらつた大作の多さはわづらはしいものだ。快心の作であらうが、兎角徒然として纏まりのないものがある。努力はさる事ながら小品の力ある作がもつとあつて欲しい。やがて國策に沿つて制限されるのではないかと老婆心も生ずる。

つつましい審査員の畫を見てゐると、そんな氣がする。大作を高作のため時間的に努力を多くし、東洋畫が畫ではないとすれば努力過ぎる話だ。

西洋畫も同感、鑑賞と構想と云つた科學的觀察も畫家に必要だ。西洋畫は傾向的に見て纏まりがついてきた。これも嚴密の感覺が多分にある。一つ一つの作品に良きものが存在してゐる。これは推薦しても良い。但し推薦級の中にはさうだとは斷言出來ないものがあるのは遺憾だ。これは作品の推薦でなく畫歷の推薦によるからだ。

▽

西洋畫の方は新人作家で結構府展か、開催できると誰しも思つてゐる樣だ。それは本當だ。軌道に乘つて方向が決定した府展、振り落されぬ樣に確り摑まつて共に進むべしだ。有島審査員は曰く「ハワイと臺灣が氣候風土が似ており、作家も發展と同じでハワイの畫展を觀てゐる感じだ」と述べてゐた。ハワイと臺灣の交換畫展でも開催出來る位の作家の進出が望ましい。

何にしても府展當局の作家に對する待遇上の問題、處理は斷かであつた。今後も種々と作家が要望される機會が作られると思ふ。作家も自重して良き作品を以て本島畫壇の爲に全力を捧げるべし。緊張下の多忙な時局に畫展が開催される喜びを感じて、むしろ感謝すべきである（野村幸一）

青龍刀

伊藤君の失敗

▲伊藤永之介君は、この頃小說のたねきれで旅行して、宿屋の女中さんなどに身の上話など聞いてはそれを題材にしてゐる、過日も、湯ヶ原の溫泉場の女中さんのなかなか數奇にとんだ身上話をきいて、意大いにうごき、さつそくそいつを書かうとすると、どうもこの前に書いたある女中さんの話と似たところがある

▲この前は場所もちがつてゐたしまさかと思つて念入りにたづねてみると、その女中さん、すつかり本音を吐いた

▲『實はね、あなたが、伊藤さんといふ小說家さんといふことは知つてゐるんですが、わたくし、この前どなたかの小說よんで、これはおもしろいと思つたことを、いろいろ私の故鄕のことにして今日お話ししたのよ、その作者があなたさまとは記憶してなかつたのよ、まアすつかり失禮しましたワ』

▲伊藤君もこれにはがつかりして『君たちは、作者より、小說の筋や、主人公の方が覺えやすいんだらう』と多少ゲンナイした表情で訊ねると、くだんの女中さん平然と『さうよ、さうよ、あたしたち作者の方の名前なんかあまり注意しませんわ』

醫者と繪畫

醫學博士　南風原朝保

今夏全日本の醫學博士にして繪を描く者を以て組織する〝日本醫家美術協會〟が結成せられ、その第一回展覽會を東京三越のギャラリーに開催、私もその一人として臺灣から出品したが、私の繪に對する心持は大略次の通りである

×

醫者は職業柄常に病人を相手に生活してゐるだけ、その反面健康な人間、自然の美しさとかを求めてゐるのは當然のことである、併し畫家が美を求め、眞を探究してそのカンバスに自分を打込んでゐることも、醫者が病人を健康に取り戾す努力と苦心は共通な現象だと思ふ。朝から晚まで、或時は夜中と雖も人類の生命の責任を守るためには逆にこちらが參つてしまひさうだが、又畫家が人間の生活にその作品を通じて明るく、豐かな生活感情を高めさせるその社會的意義は、今更云ふまでもなく―すべての部門に於てさうだが、―これは文化的事業にたづさはる總ての大きな貢獻と云はねばならぬ。

併しこんな風に考へて繪を描くことは專門外の私として些か窮屈な感じがするし、と云つて繪を玩具視するわけではないが、私は自分の生活にうるほひを持たせ繪のみならず文學、映畫等明るい人生にひたる息拔きとしてそれを生活する。

私は台北に住んで既に十數年その間、文化都市としての台北の發展は實にすばらしく、人口の增加に伴ひ殖民地として豐かなる物資に惠まれてゐる關係上、都市計畫も理想的だが地理的不便から中央の畫壇に接することの出來ぬことは一應殘念に思ふが、幸にも中央の畫家が渡來して絕えず個人展が開かれることは私の唯一の樂しみである。それに十年前から總督府主催の展覽會も開催せられ、若い作家達の元氣な作品に接するので、かうした刺戟から觀るだけでは我慢が出來ず、何時の間にか繪筆を持つことになつた。

私の弟は東京で專門的に繪を描いてゐるので、弟が歸台する時はなるべく一所に寫生に行つたり、中央畫壇の話を聽いたりすることも亦樂しみである。自分としては大した作品も出來ないが繪に對する關心が、描く喜び、觀る喜びに滿足して今年は東京での第一回醫家美術展に出品したもののどうも時たま繪筆を持つても一向に名畫は生れず迷畫になつてしまひさうである。併し忙中閑を偸んで來年まではうんと勉強して中央の諸氏に敗けぬ作品を送り度い心の準備だけはしてゐる。

台灣は繪心をそそるエキゾテイツクな色彩や形が、生活と自然の中に見受けられ潑溂のモテイフがあるけれど、表現力の乏しさは、外に出て描く暇の無いことも原因して何かと億劫になり結局は自宅で風景畫や花を描いて滿足してゐる。

詩人協會が第二回原稿募集

臺灣詩人協會の機關誌「華麗島」創刊號は探錄詩人總數六十餘名にて、その盛觀を期待されてゐるが、同會では引續き第二號の詩稿を一般から募集してゐる規定は△一人二篇以上（一篇の行數二十行以內）△〆切今月十五日△宛名臺北市大正町一ノ二藝術詩人協會で、優秀作家は會員に推薦し、またその作品は誌上に發表する由である。尙右に關し同會長崎編輯委員は一日次の如く述べた

協會成立に當つて、所在のあきらかな詩人には一應案內狀を發しましたが、何分數の多いことで、案內に洩れた方もあり、また不明の方も多いので便宜上かうした方法で自發的な參加申出でを求めてゐる次第であります

臺日歌壇

安成二郎選

虎尾　永野誠子

あからひく朝日に對ひ向日葵の花開きたり露に濡れつつ

ふとさめて未だも暗し窓あけて有明月を眺めにけり

臺北　岩淵正男

君が言ひし言葉を思ひ返しつつ歸る野道の夕燒の色

夕日今沈みたるらし栗の山脈ひとところ紅に燃ゆ

夕燒の色取りてうらさびし山にはろほろ山鳩の鳴く

落れしことみぢみぢとしき栗の莖にして白々と咲く月桃の花

澗れ山の流れ早きに吉丁三人勝まで入りて魚すくひ居る

曇日は夜のきたれどそりぐくにガラス戶を射る青き稻妻

流れくる溪谷十し大屯の峰の芒のぬれてそよぐ見ゆ

向つ峰は曇りて谷の木々を打つ白くそそくる雨脚の見ゆ

家庭醫學

最近著しく增加した農村の結核死亡率

―健康に適すると思はれる田舍に何故結核が多いか？―

近年結核統計上の注目すべき現象は、都市より農村の結核死亡率が著るしく增加したことであります。即ち都市の結核死亡率は、大正元年には人口一萬について二七・九人といふ高率でありましたが、その後漸次減少し、昭和五年から十年にかけては平均二三人程度となつて居ります。これに反して

農村の結核死亡率

は、都市の約三分の二位ではありますが、減少の兆はみえず、年々增加してゐる地方が少なくありません。極端な例ではありますが、北陸地方のある一農村では一萬人に對して五四・三人といふ驚くべき高率であります。勿論この數字を全國農村のすべてにあてはめることは出來ませんが斯うした趨勢にあることは事實で非常時局の深刻化してゆく現在、これの對策こそ焦眉の急であります。

ではどうして田舍にこれほど結核死亡者が多いかと云ひますと、第一に、田舍の人は都會人に比して結核菌に慣れないために、抵抗力が薄弱であります。從つて工場や都會地から病を得て歸村した者があれば、周圍への傳染力が强くまた罹つた者は短期間の中に病勢が進むのであります。

第一に療養上の問題でありますが、田舍は空氣が清澄で、綠も豐富、その上

食物も新鮮な物

が得られるといふ好條件が備つてゐ乍ら、榮養が惡いために病氣を重らせる患者が非常に多いのです。即ち、一般に榮養食物と云へば、すぐに肉や卵を考へてこれの攝取に努めますが、それ等の食物も勿論必要ですが、その他には無機物、ビタミン等も缺くことは出來ぬので、之等の榮養素が綜合的に働くことによつて身體の榮養は正しく保たれ、結核に對する抵抗力も出來てくるのであります。

然るに田舍では榮養に對する觀念の誤りや、經濟上の關係もあつて、以上の樣な榮養素の攝取が滿足に行はれないのであつて、これが結核死亡率を高めてゐる原因の一つであると考へられます。

榮養素の缺陷と不足を防ぎ、身體の抵抗力を高める意味から推奬されるのは「錠劑わかもと」であります。

この藥は御承知の樣にヘーフェといふ微生物に、なほ數種の有益菌を綜合して造られたもので、その最も特長とする處は、細胞原形質賦活作用によつて、胃腸の

消化吸收を活潑

にさせると共に、結核菌に對して有效に働く成分を補給し、抵抗力を强める點であります。即ち多種の酵素や各種ビタミン、アミノ酸等の豐富な榮養素は、胃腸はじめ全身衰弱細胞に活力を與へ、白血球を增殖せしめ抵抗力を强化します。またこの中に含まれたリパーゼは結核菌を解消する脂肪の働きを强める等、その效力は廣汎に及び發揮されます。

僅の費用で之等の效果が得られ而も結核の治療が促進されるといふことは經濟的に餘裕の少ない人々にとつて、まことに惠まれた療養法と云へませう。

病人に大切な食慾の增進法

☆神經も强める合理的な食慾劑

慢性の病氣や、傳染病後などで食慾を缺けて居られる方々にとつて、身體の抵抗力をつけ、病氣の

恢復

を促進するに大切なことは何と云つても食慾を盛んにする事です。ところが一般にこの食慾と云ふことは、胃腸だけの問題の樣に考へられてゐますが、實際は神經とも密接な關係があります。從つて食慾を增進させるにも、この方面からの工夫を忘れてはなりません。

神經と食慾の關係を證據立てる手近な一例は、恐怖、悲哀の激しい感情に襲はれた時は全く食慾を失ひ、消化液の分泌も止ることです。激怒した時に口の中がカラカラに乾くことがありますが、これも消化液の一種である唾液の分泌がとまるからです。

大昔はこの現象を利用した面白い犯人の發見法がありました。歐洲のある地方では、犯人と目指された者が自白しない場合に小麥粉を頰張らせるのです。もし嫌疑者が無實で、恐怖を感じないならば唾液が出るので小麥粉を呑込んでしまふことが出來ますが、有罪ならば、恐怖して

唾液

が出ず、小麥粉に咽せてしまふといふ譯であります。印度でも同樣な理屈から、嫌疑者に米を嚙んで吐き出させ、その米に付着する唾液が多いか少ないかによつて、有罪無罪を判斷する方法が行はれたと云ひます。

醫學的にはロシヤのパヴロフが犬を使つての數々の實驗があります。最近では米國の生理學者キャノンが、食物を攝つた後の胃をレントゲンで透視して精神に激動を與へると胃の運動が障碍され、食物が停滯し、消化不良を起すことを觀察しました。

そんな譯ですから、食慾を活潑にするには精神を出來るだけ爽快に保たせるといふ事が必要です。病人自身にもその心掛けが大切ですが看護の任にあたる家族の方は殊に氣をつけて病氣の苦痛も出來るだけ紛れさせるやうにし、心の平靜を亂す樣なことは一切病人に見聞させない樣に氣をつけねばなりません。食物などもただ消化一點張りの美味い不味いを問はない樣な獻立よりも、少しは不消化でも病人の好みに適つたものを選んだ方がむしろ效果的です。そして睡眠を充分に攝らせることも必要です。

食慾を進める藥といへば、普通の胃腸藥とか消化劑が用ひられますが、前述の意味から最も推奬されるのは「錠劑わかもと」です。これは一般に胃腸の榮養の藥劑として用ひられその效果に優れて居りますが、その上に腦神經を養ふ種々の榮養素にも富んで居り、神經衰弱の藥としても立派に用ひられる位でありますから、神經の局部をしづめ、安眠を得させ、長い病床生活に起り易い神經の過敏を和らげて、食慾を阻害する神經系からの惡影響を防ぐ效果も兼備へて居ります。

『錠劑わかもと』は廿五日分一圓六十錢、八十三日分五圓の販價で、東京市芝公園わかもと本舗榮養と育兒の會（振替東京一七〇〇番）から頒布され、全國藥店にあります。

實話

徹夜作業の過勞から終に肺結核

（北甘部小坂村）桑原恒男

私は昭和八年四月上京すると直ぐ鐵工場へ就務いたしました。以來五年といふものは何ら變つた事もなく、希望を抱いて一心不亂に職務に勵んでをりましたが徵兵檢査も迫つた或る日、仕事が多忙を極めましたので三日ほど續けて徹夜をいたしますと、この無理が祟つて風邪を引いてしまひました。處がその中に食事が

不味くなり

身體が怠く、咳も痰も出ますので、帝大の病院で診察を乞ひました。そして血液を採りレントゲン寫眞を撮つた結果、先生は私を呼ばれて、肺をやられてゐると云はれました。なる程、寫眞を見ると、右上葉に一錢銅貨位の空洞が發見されます。私の驚きは迚も口で云ひ表はせませんでした。早速荷を纏め五月四日に青森の故鄕へ歸りました。それからは咯血に苦しめられながら五ケ月ほど床に就いてをりました。或日、叔母が見舞にパインアップルを持つて來て呉れましたが、それを包んだ新聞紙に偶然目を通した時、「結核の手當と食養生」といふ記事に心惹かれました。讀む中に何となく「錠劑わかもと」を服用してみたくなりました。そこで父に賴んで一壜買ひ求め早速朝、晝、晩と三回欠かさずに飲み續けました。飲んでゐる中に先づ第一に不眠の

苦痛から解放

され毎日一回づつ排便が氣持よくあるやうになりました、熱も次第に平熱に復して、食慾も大分進み、十一月三日の明治節には、起きて門口に國旗を掲揚することが出來る位に恢復しました。

只今では只管攝生を守り、散步によつて適度の運動をいたしてをりますが、さして疲れを覺えなくなりました。「肺病は必ず治る」の信念の下に「錠劑わかもと」の服用を續ければ、敢て恐れる病氣ではないと存じます。

傳染病內服新免疫元

ヘテロゲン

非病原菌製ルナ故副作用ナク無害安全ナルナ世界的發見

チフス用・赤痢用・疫痢用

同仁製藥株式會社　東京芝公園十一　大阪北區天滿橋北詰・奉天・天津・上海・北京

口より入り病を防ぎ精神を爽快にする！

カオール

口中殺菌劑

銃後の保健衛生にカオール！

本劑は口より入る諸種の病氣を豫防し、胃腸の働きを助け疲勞を速に恢復、精神を爽快にします

故に……

飲食の後　外出の時　人込に居る時　疲勞倦怠の時

忘れずにカオール二三粒を服用して病氣に罹らぬやう御注意下さい

配劑　一、口中殺菌劑　二、健胃整腸劑　三、興奮劑及强壯劑　四、清凉劑及芳香劑

ドクトル　松尾道

衛生口錠

金十錢　二十錢　三十錢　五十錢　一圓　三圓

本舗　東京市日本橋區本石町　安藤井筒堂藥品部

よりかほり永く保つ！

原料香水

オリヂナル香水

一滴の魅力！

如何に美しく裝つてもオリヂナルの一滴の魅力には及びません

皆樣に一層の氣品を與へ限りなき魅力と美しさを增すオリヂナル香水は名香三十八種を調合した原料そのままの香水です

種類の香り　ローズ　リラー　バイオレツト　ヂヤスミン　ヘリオトロープ

小瓶　六十三錢　中瓶　一圓二十六錢　大瓶　二圓五十二錢

本舖　安藤井筒堂

若人ら力一杯の熱技を
親しく天覧遊ばさる
光榮の神宮大會第五日

【東京二日發同盟】國民體育に寄せ給ふ大御心の程畏く天皇陛下には二日明治神宮御祭典の御後事變下政務御多端の折にも拘らせられず御十年振りにて聖駕を明治神宮外苑競技場に枉げさせられ紙上の光榮に

感激 再躍する銃後の若人等が渾身の力をこめる晴の演技を親しく天覧遊ばされた、晴の外苑競技場は麗かな秋陽に恵まれて奉迎の準備に遺憾なく玉座に先頭に聖駕の旗、その後に會長、役員、選手代表團四千名が各競技を先頭に整列しスタンドと芝生には約四万の陪觀者が粛然と控へ特に白衣の勇士七百五十人も參列、全員起立奉迎裡に 陛下には松平宮相、百武侍從長等を從へさせられて午後一時半會場に御着、総裁秩父宮、同妃、賀陽宮、同妃、竹田宮、李王垠殿下、阿部首相、小原會長以下役員等奉迎申上げ、副會長岡田厚生次官の御先導にて

便殿 に御着、御小憩の後同卅五分海軍軍樂隊の君が代奏樂裡に玉座に出御、総員最敬禮の後小原會長恭しく式台に上つて奉迎文を奉讀、續いて全員この日の感激こめる万歳を奉唱し奉迎式を終り、かくて一時五十二分恐れ多くも天覧演技が開始された、畏くも陛下には演技プログラムを御机上に御側の秩父宮殿下の御説明を御熱心に御聽取遊ばされつつ晴の出場の榮を荷つた東京府下五十二工場男女從業員一千二百四十名の國民體操日本產業體操を初め小学児童の柔道の型、大学高專と一部府縣選手の劍道集團試合、大會の華陸上競技の一般男子百米

決勝 等次々に繰展げられる熱戦をいとも御興深げに御覧遊ばされ、午後三時五十七分天覧競技終了まで二時間餘の永きに亘り終始御熱心に御覧、諸員奉送裡に午後四時天機いとも麗はしく宮城に還幸遊ばされた

京谷（廣島）鄭（朝鮮）

劍道警官二回戰
【東京二日發同盟】神宮競技劍道府縣對抗警官二回戰
石黑　森（面）小林　秋田

惜しや第五日
臺灣團總じて不成績
【東京二日發本社特電】神宮大會も第五日輝く天覧競技に最高潮に達し外苑競技場を中心に晩秋の爽氣を他所にスポーツの醍醐味を滿喫した、この日天覧競技の中で台灣からの出場は百米決勝の張啓震と青年團軍事運搬繼走決勝で、百米では張と吉岡との猛烈なるせり合ひとなつたが十一秒一で二等となり覇權を逸した、張の既記録は十秒八であつたがやはり晴れの天覧試合に硬くなつたためである、青年團軍事運搬繼走は最初好調にリードしたが第二走者の失敗で八着となつたのは是非もない、なほ走高跳決勝では武田一米八十五が跳べずつひにベスト・シックスから落ち三段跳の長友も十三米九十五で前日の記録出ず入勝を逸した、一般軟式庭球は不戰

村社振はず
第四位となる
【東京二日發本社特電】天覧の榮に浴した百米決勝は吉岡少し硬くなりスパートにも日頃の冴えがなく十秒九と本大會にしては餘りに平凡な記録に終つた、同じく八百米は石田（日大）服部（文大）田中（廣保）の爭覇に興味を呼んだが石田あつさり勝つ、此日の大番狂はせは五千米で永年君臨した村社が最近とみに衰へをみせ本年度十五分十一秒の最高記録を出し益々元氣をみせてゐる郷野（日大）及びこれまた好記録の小林（八幡製鐵）結城（大阪）にもしてやられ四位に下つたことで一沫の淋しさを感ぜしめた

國防競技成績
【東京二日發同盟】天覧の光榮に浴した國防競技成績左の通り
▲障碍通過競技
青年學校の部　一、廣島（福山東青年學校）
中等學校の部　一、沖繩（沖繩三中）
▲手榴彈投擲突撃競技
青年學校の部　一、鹿兒島（鹿兒島松原青年學校）
中等學校の部　一、北海道（札幌光星商業）
▲牽引競技
青年學校の部　一、關東州（大連鐵道工場同新京各青年學校）
中等學校の部　一、關東州（新京商、撫順中、大連實）
▲青年團軍事運搬繼走決勝
一、北海道

勝ち後第二次戰で優勝候補の朝鮮と對戰し大接戰を繰返し、恰も決勝戰の如く觀衆を喜ばせたが三對〇で惜敗した、中等相撲は優勝候補の帝京商業と福井と水戸商業には共に二一で勝ち結局二一で十六校選抜に洩れた、弓は四人四射で一般八本、女子五本、男子四本で何れも一次戰に敗退した、総じてこの日台灣の不成績は急に寒くなつて來たためである

火野氏も絶讚の辭
時局・南支展の會場を觀覧

「土と兵隊」の作者として一億國民に普ねく其の名を知られてゐる火野葦平軍曹玉井勝則氏は他の公務をかねて本社主催の「時局・南支展覧會」の指導をするため南支派遣軍の命を受けて一日の飛行機で廣東より台北に來り二日は午後二時半頃より展覧會場に來場、各會場を觀覧したがその出來榮えの見事な事、資料の豐富な事等に關し内地に於けるこの種展覧會より遥かに立派であると激賞した、以下は同氏の時局展參觀記である（カットは氏の自筆）

時局展参観記　火野葦平

私は今度他の公務を兼ねて台北に於ける時局展覧會の指導といふ命令をも受けて來てゐるのだけれども實はこの展覧會を參觀に來た。既に會期の半を過ぎ、然も、本日その會場を一巡するに及んで指導どころか、私にはもはや何の用事もないことがわかつた。

◇……◇

先般九月私は報道部の命を受けて福岡にて開催される南支展指導の為め出張した、福岡は九月十四日から十日間であつたので、準備は十日にして私は福岡を終へ、開期三日にして私は福岡を去り、台北に來た、それは今度の台日主催総督府後援の時局展開催に關する打合せのためであつた。大體の打合せを終へ、主催者後援者側の意氣込も盛んなので、私達も安心したが、ひとつの杞憂は、即ち廣東攻略一周年記念日をトす十月二十一日の第一日まで期日が一ケ月ばかりしかないといふことであつた、この短い準備期間に計畫通りの設備が完了し十分の効果を發揮し得るかといふことであつたのである、私はそのまま若干の不安を殘して廣東にかへつた

◇……◇

私は今日初めて會場を參觀し、私の不安が悉く杞憂であり、その設備の完全さに一驚したのである、それは開催者側の熱心なる努力によつてあらゆる技術方面の最高性格が動員されたに相違なく、僅か一ケ月の間によくこれだけの設備が出來たとおどろいたのである、一階の國民精神総動員、二階南支關係、三階、國防、並に統計資料いづれも申し分ないと思ふ、ジオラマの精緻や、寫眞の豐富、ジオラマの秀拔、資料蒐集の完全、いろいろ工夫された會場の變化にもよく注意がとどいてゐる、内地（東京、名古屋、大阪、福岡）でひらかれた時にも私達は我田引水ではないが、相當立派であると思つてゐたが、しかし、今、この公會堂の設備には、正直にいつて兜をぬがねばならぬと思つたのである

◇……◇

私は廣東攻略戰の實景仕掛のジオラマの前にしばらくたたずんだ、えんえんとつづく廣東市街進む戰車、轟ふ兵隊、機關銃の音、日本の旗、廣東進軍の先鋒に參加した私は、いささかの感慨を禁じ得なかつたのである、その他、當時を髣髴させる實感のよくにじみ出た優秀なジオラマがたくさんあつた、この公會堂一館は今絢爛たる色彩と光線と音響をもつて國民教育のすぐれた殿堂と化してゐる。會場を歩いてゐる間にも、サイレンの音、機銃の音、飛行機の爆音等が耳朶をうつ、私は酔ふたやうに人混にもまれて歩いた

◇……◇

會場には傷痍軍人の列もあつた、それから多くの日本人達の方に、多くの本島人の姿があつた、私はその相朴な風采と表情とに深く考へさせられたものがある、この展覧會は内地で開催されるものとは全然意義が違ふと思ふ、台灣は内地の諸事情とは全然別個に、台灣統治四十年來續けられてゐる本島人教育の重大な使命がある、皇民化運動の積極的な意氣に於ても、この展覧會は是非とも内地人本島人を含めた全島の人達に一人洩れなく見られ考へられ、消化されねばならないと思ふ、また十分見る價値があり、その意義は深いと思ふ

（寫眞は會場に於ける火野氏）

臺北州柑橘同業組合の協議會
臺北州柑橘同業組合では二日午後一時より州會議室に組合會を開催し「出荷品の販賣を臺北青果會社に委託の件」を臨時可決したが續いて午後三時よりは臺北州輸出青果組合の總代會が開催され同様出荷品の販賣を青果會社に委託するの件を可決した

土井新竹警務課長着任【新竹電話】新任新竹州土井警務課長は二日午前十一時着任、午後櫻井前課長と事務引繼を爲し午後五時新竹驛發一旦歸北し來る六日午前十一時家族同伴着任の豫定、尚櫻井新任臺中州商工課長は六日午前十一時新竹驛發赴任の豫定である

相心幼稚園で運動會 來る十一月五日（雨天の際は十二日）午前九時半から相心幼稚園運動場で同幼稚園の可愛い坊ちやん嬢ちやん達の運動會が催される、種目は時局に因んだ勇ましいものやリレー、綱引、買出競爭等で童心溢れるプロが盛られてゐる

けふ大會の最高潮日
張啓震君二着に
百米決勝戰で氣を吐く

【東京二日發本社特電】畏くも光榮の天覧に浴した第十回明治神宮國民體育大會は連日好天に惠まれ大成功を收めつつ二日明治節の佳き日に最終日を迎へた、この日は先づ午前八時より外苑競技場に火蓋を切る全日本選手權を集めた陸上競技を筆頭に導くは悠久の聖蹟に鎌倉に移つて湘南道路にかて行はれる壮快な自轉車競技等十五種ものスポーツ大競演が繰り展げられる、更に此は畫熱を織交ぜた此の十五競技中の壓巻は早慶戰延長中に下關西の野球争覇戰であらう、果然渦巻く外苑野球場で、甲大、下關の復仇なるか、又から一風変つた大日本體した競技とは一風変つた大日本體操が一二〇人に依つて午前十一時から外苑競技場に於て行はれるが全國各地方大會では此のラヂオ中継放送に呼應して各地に外苑競技場の壯觀をそのまま表現する、斯くて大會の最後を飾つて一日スポーツに明けスポーツに暮れる

陸上百米決勝
一着　吉岡隆德（大阪鐵路局）十秒九、二着　張啓震（臺中）十一秒一
陸上競技決勝（各種目とも一等）
△一般男子　千六百米繼走　日大　三分二十八秒二
△円盤投　高師榮七郎（三重高農）四一米五一
△八百米　石田比呂（日大）一分五九秒六
△女子四百米繼走　愛知中京チー　ム五二秒六

劍道決勝
△警察官府縣對抗　井上（神奈川）（面）長野（愛知）
△大學高專對抗　森（京都帝大）（面）日高（國學院高）
△府縣對抗　一般二回戰　愛媛二―一石川を破る
△柔道　警察官府縣對抗一回戰中原（愛媛）抽勝　福山（福井）
△同二回戰　中原（愛媛）大外掛　佐藤（福井）

△同三回戰　黒田―抽籤勝―中原
庭球の決勝戰
△軟式庭球　一般女子ダブルス
加茂（東京）六―二、六―三天浦（京東）
△壮年者ダブルス決勝
吉田（名古屋）六―〇、六―三伊藤（東京）
△軟式庭球一般男子府縣對抗二回戰　朝鮮二―〇　愛媛
△庭球第四日日本式男子一般決勝戰　鳳東野（東京）三―一阿部（東京）
女子シングルス決勝
【東京二日發同盟】神宮大會硬式庭球女子シングルス決勝
木谷（關西）11―6、11―9　澤田（關西）
中等ダブルス決勝
野球は太田に凱歌
【東京二日發同盟】神宮競技、野球一般決勝
金川崎對太田決勝戰は四對二で太田勝つ
太田　2 0 0 2 0 0 0 0 0
金川崎　0 0 0 0 0 0 1 0 1　2―4

一、福井県（日大）　一二二點
△在郷軍人個人競技（國防射撃五十五發）
一、三浦忠三（山形）三八點
△同日本式一般二百米個人競技
一、兵庫　二〇一點
二、福岡　九〇點
△大學高專三百米團體競技
名古屋高等工業　六四四點
△射撃　日本式、中等學校府縣對抗二百米團體競技
△男子中等學校府縣對抗第一豫選　慶應　四―一一　鹿兒島
五點

門鐵勝つ
神宮野球鐵道部決勝は名古屋門司は四アルファ一對零で門司勝つ
中等學校相撲
△三回戰
臺北工業　二―一　福井工業（福井）
臺北工業　二―一　水戸商業
△府縣對抗決勝
長崎（鎭西）二―一　帝京商業（東京）
△弓道　△一般府縣對抗　第一回豫選　愛媛　八點
△女子中等府縣對抗　第一回豫選
△漕艇　固定席一千米
横濱專門學校　三分五四秒八
スカル二級一千米
一、木下保（東京）四分四〇秒
ダブルス、スカル二千米
一、淡青會（東大）八分一五秒五
自轉車競走競技
一般對學生府縣選抜競走一二、二般　清水（北海道）古市（東

郷土へよい土産
張啓震君感激して語る
【東京二日發本社特電】神宮大會第五日陸上一般男子百米決勝に天覧の光栄に浴し大いに張啓震君（台中）は二重の喜びを語る
本日天覧の光栄に浴し御顔を間近に拝しましたことは一生涯を通じこんな大きい感激はありません、聖恩の有難さにただ涙が出ます、今日は唯もう夢中で走りましたが幸ひ好成績を收め郷土へのよい土産が出來ました今後は益々精進し聖旨に副ひ奉りたいと思ひます

素晴しい出來榮え
時局展を稱讚する情報係官

督府情報部主催の全島情報宣傳事務主任官會議へ出席した台北、新竹、台中、台南、高雄、花蓮港、台東の各教育課長以下臨務係竪務係兩係官一同は二日午後二時頃大稻埕事務官案内の下に時局・南支展に來場、流石に教育關係教務關係の者であるだけに展覧會の意圖する所を良く酌して各階會場とも熱心に觀覽、一階「時局認識の部」では
聖國の大理想を顯揚し東亞新秩序の建設を期し、一億一心各々其の業務に精勵し奉公の誠を效さむ事を期す……
との大スローガンの下に盛られた各種ヂオラマ、圖表、寫眞一室「南支の部」では
會場一つぱいに繰り擴げられた皇軍將兵の華々たる武勳を始め廣東、汕頭、海南島、廈門等南支の諸事情の正確なる紹介を餘さずに展覽して南進國策の據點である臺灣の地位に關し一段と認識の度を深めた、最後に三階防空部に陳られた「完全な防空」を强調する諸出品を普ねく見て想像したより立派な内容である、圖つたら所屬關係にこの旨知らせて展覽會見物に來る樣に取り計らひませう
と語り三時過ぎ退場した（寫眞は來着した情報係官連）

けふ戰車市内行進
本社の「時局・南支展」に南支派遣軍から特別出品して素晴らしい人氣を呼んでゐる南支渡りソ聯製水陸兩用戰車および我が輕戰車の市中大行進は愈々三日午前八時から實施する事となり、本社前を出發して既報の順路を約一時間に亙り堂々行進する事となつてゐる、尚當日雨天の際は五日（日）同時刻から實施するものと諒承されたい

二日の觀覽團體
二日の團體入場者は次の諸團體で何れも各教師各引率者の説明の下に熱心に觀覽した

西松山公學校、市内吉見蒸絡學園、新莊郡五股庄内保甲區講習所、蘇山郡沙崙公學校、基隆市蔣川公學校、基隆州下保甲役員團、淡水郡海寺居公學校、海山郡三峽公學校苗栗郡銅鑼國新竹……海驛團、同港莊肚丁

日本舞踊で將兵を慰問
【基隆電話】基隆料理屋組合では奉公日の行事として一日午後二時から中島組合長が妓さん連三十餘名を引率して基隆陸軍病院を慰問、娯樂室で慰安演藝會を催したが、手踊、小唄、長唄などの餘興を演じて心から白衣の勇士を慰安して夕刻奉公日の有意義な一日を終つた

呂宋海峽で遭難の
本島漁船狀況判る
去る十月九日呂宋海峽附近を襲つた七一六ミリの猛烈なる颱風のため同方面海上に出漁中の本島漁船の遭難が憂慮され府及び高雄州水產係その他關係方面で遭難狀況調査及び救助の万全を盡したが三十一日迄に府水產課に入電した遭難詳報に依ると遭難漁船十七隻、遭難を憂慮されてゐるもの三隻、判明せる死者二名、行方不明四十八名である、高雄方面の漁船で小琉球嶼に避難せるもの十二隻で乘員は何れも無事同嶼漁業組合の救護を受けてゐるが沈沒せるモーター船八隻、損害約八千円、大破せるものモーター船四隻損害約六百円浸水漂流中のもので他の船舶に發見され高雄へ曳航されたもの三隻となつてゐる、これらの乘組員中死者二名、行衛不明二十一名で船別遭難狀況は左の如くである
▲中興丸（船主郭華）乘組員九名中死體一名發見他に生存者なし
▲海釜丸（船主林德）乘組員七名生存者なし
▲勝發丸（船主陳柏富）乘組員八名生存者なし
汽船に救助され船舶を放棄せるもの

陸士豫科の應募者
二萬四千を突破
採用の豫定數は二千名
【東京二日發本社特電】本年度陸軍豫科士官學校生徒の採用試驗は去る八月中旬募集を締切り九月中旬行はれたが此の程漸く採用豫定者發表の運びとなつたので來る五日頃教育總監部から直接本人に宛て電報又は速達で通知されることになつた、聖戰下應募者は二万四千百八十八名といふ我が陸軍創始以來の多數に上り二千名の採用豫定者に對してすら十二人に約一人といふ競率を示したが來る二十三日から二十九日まで身體の再檢査をなした上入校せしめることになつてゐる、採用豫定者は内地は固より朝鮮、滿洲に及び中には現に大陸で聖戰に從つてゐる者、或は兄弟仲良く揃つてパスしてゐる者、小學校卒業だけで見事難關を突破し得た者もあり、特に志願本位制度の創設に依り軍屬出身者でパスした者の在るのは注目される

"沖繩と臺灣が協力
資源獲得に當れ"
珊瑚漁場に農林省の親心
【那覇發本社特派員】與那國近海の珊瑚漁場を繞る沖繩台湾間の紛爭は益々惡化の一途を辿り、遂に問題は現地より東京に移され農林拓務兩省の仲裁で縣より平良水產課長、與山主任技師上京折衝に當つてゐるが、與山技師より縣への情報によれば、農林省の見解としては與那國近海の漁場は沖繩縣の領海とは認め難く又國家的現下の資源獲得の立場より一地方に權限し、これが採取をなさしめるよりは公海として關係業者に自由により多く採取せしむる事が事變下外貨獲得の資源開發にもなる、從つて今後は從來の紛爭を一掃し國家的見地から沖繩と台湾が協力し海底の資源開發に當るものと見られてゐる

信濃川の發電所
愈よ省線電車へ送電
【東京二日發本社特電】毎日の通勤に乘り馴れた省線電車の電流が一日から新らしくなつたといふとややこしいが省營信濃川發電所の送電が開始されて東鐵管下は電氣の自給自足が行はれることになつたのだ、昭和五年四月長野縣十日町に同發電所の基を築めて着手されて以來足掛け十年、この為め信濃川沿岸の漁民はすつかり失業したので同十二年五月時の鐵相伍堂卓雄氏は七十一万円を投げ出して救濟したなどといふ塗しい又涙しいエピソードを含んで漸く完成されたのだから電氣局始め關係部所長は自宅から發電して結果如何と待ち構へたが夕刻近くなんの變つたこともなく成績は上々、一同ホツと安堵した

日章印カーボン紙
終り十二月一日から正式送電といふことになる、この為め國鐵では一日約一万五千円が浮かびより今迄國鐵が東電以下の會社から購つた電氣は一般國民に廻されるので電力飢饉時代に嬉しいニュースだ
日取敢ず送られた電氣の量は約八千キロで來る五日中には全二十九變電所で約三万九千キロの切替が

肅正選擧の第一聲
【新竹電話】肅正選擧の第一矢を承はる選擧講演會は既報の如く二日午後七時半より市公會堂に於て開催「非常時局下に於ける選擧の意義」と題する吉田市尹の講演あり次に堀之内警察署長、日下地方課長、海老澤檢察官起つて先後に於ける肅正選擧を目差して熱弁を揮ひ兩者の一般有權者及び市民を三時間に亘つて傾聽せしめ同十時半散會した

本島人經營の調理場は成績不良
臺北州衛生課では去る二十七日より係員總出で管内の飲食店、料理屋について調理場の調査を實施中の所二日を以て一通り完了したが調査の結果は殊に本島人方面に成績悪く夫々誓書を取つて改善を爲さしめることになつた

市バスの車禍
二日午前十一時二十五分頃台北市營バス運轉手劉宗江（二）が北一二五號バスを運轉して市内建成町四ノ二七番地先街路を進行中龍山寺町一ノ一黄金生方の雇人沈武陵（二）が左側通行せんとして突如樓台ひからバスの前方を横切つたので運轉手は急ブレーキをかけ停車せんとしたが及ばず同人を轢き倒し右足脛骨折その他全身に相當の負傷を與へた、急報に依り北署より櫻井警部補以下係官が現場に急行詳細取調べ中である、尚既報の中崙で二老爺を轢いた自動車事故はその後北署で取調べた結果加害自動車は消防自動車と當時すれ違つた自動車は消防自動車でなく郵便自動車と判明した由である

臺北州で出征軍人遺家族の慰安會
台北州では四日午後一時半より州廳より出征の軍人遺家族慰安會を開催する事となつたが場所は芳乃館で演藝映畫等で一日をゆつくり寛いでもらふ豫定であると

▲第十八福盛丸（船主蔡文音）ハンブルグ號に乘員十名中六名を救助され四名行衛不明
▲進祥丸（船主蔡進才）乘組員七名漂流中を發見され放棄されたもの行方不明その他である
の左の如くである

臺北市内のチフス
百二十四名に達す
市民の豫防警戒が肝要
腸チフスの蔓延に怯へる台北市内には他都市からの入院患者を加へると總數百二十四名のチフス患者が各病院に收容されて居り之が為め赤十字病院は滿員、帝大附屬醫院、馬偕病院、稻江病院を通じてベットの數は三十に足らぬと云ふ驚くべき状態で豫防注射、カルキ消毒等一般市民の豫防警戒が一段と要望されてゐる

新竹市經濟警察協議會創立さる
【新竹電話】聖戰目的遂行に當り物動計畫の再吟味をなし統制強化の徹底を緊要とする秋に於て新竹州經濟警察部に於ては既報の如く官民合同の經濟警察協議會の制度を設け銃後國民の理解ある協力を求めるべく差當り新竹市及び桃園、苗栗の三街にこれが設立の準備を進めてゐたが新竹市では堀之内警察署長の發起で四日午前十時警察課會議室に於て創立總會を開催する運びになつた、本制度は國家の重大政策遂行は獨り官辺の力のみにて良くするものでなく、一般民衆と取締官廳との中間連絡機關として設けられたもので、所謂民に聴き衆に諮る諮問機關とも云ふべく成果を期待されてゐる

恤兵獻金 臺北市元園町二四四今福澄氏は令閨の四九日の忌明に當り金一百円を恤兵金にと本社に寄託があつたので直ちに獻納の手續きを執つた

自動車運輸基隆營業所に防諜團
【基隆電話】臺北州自動車運輸株式會社基隆營業所では、國家總力戰の國策に順應して運輸事業にも防諜が必要との建前から夙に防諜團の結成を計畫中であつたが此程萬端の準備が出來たので三十一日午後六時から基隆市雙葉町同營業所に於て臺北州自動車運輸會社基隆營業所特殊防諜團の發會式を擧行、團長は同營業所長小澤東雄氏で團員は百八名である

上海倫昌紡の爭議解決
十一日から操業再開
【上海二日發同盟】上海浦東の英商倫昌紡績工場罷業は發生以來一ケ月に及んだが、最近勞資雙方の歩寄りを見るに至り急轉直下解決の機運に向ひ工人側の賃銀の二割増額要求を資本側が容認した結果來る十一日より操業再開の豫定である

清水安三氏來臺
内地基督教各派は時局下に於ける國民精神總動員運動に順應し過般來全國協同傳道を實行して活躍を續けて居るが、本島に於てもこれに呼應して該運動の強化を計るべく内地人教會は各派聯合の下に今回新界の元老たる聖公會監督名出保太郎氏及び北京朝陽門外にあつて多年基督教傳道、貧民救濟に心血を注ぎ北京の聖者と仰がるる清水安三氏を招聘し台北に於て左の通り講演會を催す事となつた
五日（日）夜八時　於幸町日基教會「基督教の發展」　名出氏
六日（月）夜八時　於鐵道ホテル「二千年の回顧と將來の幻」　名出氏　清水氏
七日（火）朝十時半　於大正町聖公會婦人會「イエス周圍の女性」　清水氏
同日　夜八時　於明石町組合教會「東洋的基督教の提唱」　清水氏
何名出氏は四日、清水氏は六日來台の豫定である

臺北敬神同盟會 では皇軍武運長久及戰勝祈願のため來る四日午後三時から會員打揃つて臺灣神社に參拜し、更に同五時から法主公廟で同祈願祭を執行する由

野柳岬に燈臺設置要望さる
【基隆電話】基隆水產漁業會では基隆郡萬里庄野柳岬に燈台設置を要望してゐるが同近海は最近同郡金包里に電燈が点燈されてから航行中の漁船が基隆市外の灯と間違へ同地に向けコースをとり暗礁流に乘る關係で年々船舶の遭難數知れず魔の海と云はれて居り之が危險防止上燈台設置の声が起つた訳である

南署の建築相談所
南署では州訓令に基き同署に建築相談所設置の準備を急いでゐるが同相談所は取敢ず建築相談所と同様
現在の同署入車相談所に寄贈して居住の安全を期すると共に實際の相談に於ては從來の建築係に於て懇切丁寧に指導する由で左記内容について相談の希望する者は本人の者がどしどし相談を待望してゐる
一、建築等に關する諸届出の手續を知りたき者
一、建築物等の構造、設備、設計を知りたき方
一、建築物等に關する諸問題の手續に知り度き方

チンピラを逮捕
【基隆電話】基隆署司法係では數日前末恐ろしいチンピラを留置、被害者の屆出を待つてゐるが、右は去月十七日夜十一時頃基隆驛構内を徘徊中の少年を同署小川、鄭兩刑事が取調べたところ、現金二十五円餘りを所持してゐるので、その出所を追究してみると、豈圖らんや此チンピラは台北市元園町三〇番地萬來の懸命万發（一）と云ふ不良少年で龍山寺公學校三年生であつたが毎日登校を裝ひ家を出て曠學ばかりして手に負へぬので本年初め退學され、九月末無斷家出して元大稻埕貨物驛附近で苦力の後押しをして一日二、三十錢を稼ぎ、夜は附近の空箱に眠てゐたが四、五十錢の小使錢を貯めたので台北驛から基隆方に來てウロウロしてゐる間に金がなくなり、十月十二日夜基隆驛改札口で本島人男子から現金二十二円三十錢入りの墓口を掏りその金で台北、基隆間を往復して活動や芝居を見物してゐたが終列車に乘り遅れ基隆驛待合室でブラブラしてゐたところを逮捕されたのである

海軍協會臺灣本部の成立披露午餐會
海軍協會台灣本部の成立披露午餐會は二日午後一時より鐵道ホテルに於て開催、來賓としては艦田海軍中將、隈田同少將、督府側各局部長、その他地元軍部長官八十餘名、協會側よりは森岡本部長、河村南部長出席、岡本部長は臺灣の地に海軍協會が今日まで生れ出なかつたのは種々の事情

胃腸薬　イさやか
憂鬱な顔せずまづ服み給へ
消化と胃痛

◎内地ぼたんかきが
参りましたどうぞ御來船御試食をお願ひ致します
其他季節向御料理種々……
臺北市萬華河畔　電話参武四九番　かき船　いち山
臺北市萬華河畔　電話七〇参〇番　かき船　千鳥

季節料理御注文に應じます
臺北市元園町川端第三水門東
會席御料理　竹巴　電話　五二三五番
新妓京都より参りました　ドウゾゴヒーキに願ひます

◎生れたぞ!!
高級婦人服地　小卸　㊞和　大和サービス店
洋裝地見本申込次第進呈
台北市大平町三ノ八六　元大和洋行和服部跡　電話　三一三九番

東寶
金語樓と若原春江の名コンビ
まごころ
脚色演出　成瀬巳喜男
金語樓の大番頭
兩巨篇の眞價を御覧下さい
入江たか子　高田稔　悦ちゃん　熱演トリオ
三日封切　大世界

けふの天氣
△臺北地方　東の疾風晴時々曇
△北部地方　東の疾風曇
△昨日の氣温　最高　二七・二度（午後二時）　最低　一九・二度（午前三時）
（臺北測候所發表）

畑違ひのスポーツ お得意は箸押し
北工の千代君相撲を語る (2)

北工の千代君と云へば、全島制覇の偉業を遂げて今やヘソキリの絶頂にあるラグビー部の主將、背の小さい横に張つた、さながら岡志を戦闘機にかけて押固めた樣な身體でFWとTBの間にキビキビした動きを見せ、巧味より意氣でボールを生かすまことに對手方にはウルサ型だが小粒な柔ラグビー部長が眼の中へ入れても痛くないと云ふ秘藏つ子を人知には少しボールを持すぎると云ふ評があり常人は

〝勝です〟

と恥し相に笑ふが何んでもかでもものにせねばと云ふ主將の責任がさうさせるのだ、このヘソキリ千代に畑ちがひのスポーツをと訊ねれば

さあ……ア、相撲です

矢張り彼らしい

私は一體下手の横好きと申しますか何んでもやりますが矢張り相撲が一番好きです、庭球もやりますがこれは學窓にゐるからひまな時にやると云ふ程度です、今度神宮で優勝した鋼重も學窓に居りますので……

相撲は、今神宮へ行つてゐる主將の山田が矢張り電氣科で同級生です、エ？、山田にはとてもかなひません……(頭を掻いて笑ふ)先日校内大會に出ました、私は二度とも勝ちましたが電氣科としては敗けました

得意ですか……得意つて……寄に負押すんです、先日も二度とも押して勝ちました

五尺二寸足らずで十七貫、それもコツ〳〵ガッチリ形の千代君が立上りざまいきなり懐中へ飛込んで眞向みぢんと押立てる所はまづ雷丸四須を彷彿させるものがあらう「雷丸千代」と云ふところか

好きな人は、皆んなそう云ひますが私も双葉山です、先日川端公園の土俵開きで見ましたが立派だと思ひました

内地の各大學のラグビー部ではシーズンオフに相撲を取つて體を鍛へるそうですが、私達は練習の後にユニホームのままで相撲をやります、さあ……强いのと云へば、フロントの岩眼、TBセンターの白坂、それからロックの吉持、その次が私くらゐですか知ら……

差詰め東の大關岩の眼、西の大關白坂山、東の關脇吉の持に西の關脇がこの千代ヶ嶽と云ふところらしい

岩眼も白坂、吉持ミンナ大きいですから力もあるし投げがうまいので、私は押す一方ですが……先日の全國中等相撲大會の豫選では工業が勝つて與れて嬉しかつたです私も應援に行つてみましたが何んでもそうですが相撲の勝負も時の運ですから勝つて與れると云ふ自信はありましたが優勝した時は矢張りとても嬉しく思ひました

相撲の好きな点と云へば……一體私達の様にラグビーをやつてゐる者は他のスポーツは時間も永いし隙があつても見てゐる氣がしないのです、そこへ行くと相撲は立上りに力一杯打突つて終りまで絶へ間ない攻撃ですから、あの精神がラグビーと通ずる所があると思ふのです、あの頭から飛込んで行く氣持はラグビーのルーズの突込みと同じじやないでせうか……

失敗談ですか……私達學窓では自習がすんでから三十分餘室の寢臺を取るんです、するとその間に下級生と一しよになつて盛んに相撲が起いてゐるのです、その間に下と大きな声でいつも叱られます、ハア……全國大會の豫選も近づきました、今度は私達の為に試合日取を早めて貰つたのですから皆さんの御期待に背かぬ様ウンと頑張ります

ラグビーの話になると又急に眞面目になる千代君だ、これからが寒くなるから練習があつて練習、毎日暗くなるからグランドを照らす電燈の光で猛練習を續けてゐると云ふ來る十二日の大會には又好敵一中を對手に縱橫の奮闘を見せるであらう「雷丸千代」の健在を祈る次第だ【寫眞は北工の千代ラグビー主將】

秋の市内中等 野球戦前記 (二)
傳統を誇る一中
新人は花蓮港で試驗ずみ

主將で投手で四番打者の山本が抜ける北一中が來るべき新年度にどんな陣容で乘出すかはファンの興味の的であつたが、心配御無用、先日の花蓮港にかける招聘試合で、まづ一二師を、そして三陣を、決勝には好敵工業と大熱戦を演じて逆に五—四見事に之を破つて堂々優勝してしまつた、さてその

新陣容 であるがまづ投手は今夏の全國豫選に陳山本の女房役として無類の强肩を見せその元氣は一躍大會の人氣者となつたハリキリ梅田がマスクを脱いで登板いだどこでも來いの器用さに、あの無類の强肩、それに腰のバネを加へた三國子、捕手から轉向するほどの投手にもあり勝ちの球質の素直はまづ抜け切れないが、しかし强肩から繰出す浮き氣味の直球に、今年研究を續けてゐる曲球のコントロールがつけばそれこそ鬼に金棒、惑にはこれに緩球自在のチエンヂオブペースと打者に對するヘッドワークをものすれば大したものになる事疑ひなしであり、賀倉部長も來るべき夏の大會を樂しみにしてゐる由、選手間の信望も厚く山本の後を襲つて新主將に就く梅田が新年度に見せる活躍は期待していい

捕手に は三年の島が拔擢された、これも元氣者で、今迄も練習の折よく捕手をやつてをりホームからマスクを高く上げて全軍に呼びかける氣概は眞に頼母しい感じのする好選手である梅田を補けて働くことだらう一壘の三反園は既に甲子園の檜舞臺で活躍をした大もの、二壘の島津は小柄だが夏の大會にもしぶく難球を處理してその腕の守備範圍を發揮されてゐる、殊に打撃にかける感覚に强いのは何よりも、花蓮港の優勝も此の島津が叩き出した形である、夏には急造へながらよく遊撃の陣營を守り通した田中が三壘へ廻るそして一番を打つ、打つても守つても巧い好選手である

遊撃へ は二壘を明け渡した腰吉が廻つた今までもトップ打者として打つ、走る、守るの器用をして來た一中の至寶兒角穴に見られてゐた此雄の腕も腰吉に依つて完璧のものとなるだらう外野は小林の左翼、中堅に近藤、右翼には堅實な中嵜が廻り、此のトリオは來年度の外野陣ではまづ随一を誇るものであらう、打撃陣は梅田、三反園、近藤の巨砲に腰吉、田中の確實、危機に强い島津中嵜それに小林、島もいい打擊を見せるし、結局トップからラストまで此処と云ふ穴のないのが此のチームの强味であらうともあれ

傳統に 生きる北一中が來るべき全國大會豫選を前に、非常時日本にかける中等野球の面目にかけて、如何なる奮闘振りを見せるかが期待される

スケヂュール決る
市内中等秋季爭覇戦

市内中等學校野球秋季爭覇戰は既報の如く來る十二日から開幕されるが各校代表が打合せ中であつた試合日割は二日左の如く發表された(球場は何れも帝大)

▲十一月十二日
前一〇・三〇 入場式
前一一・〇〇 北一中—商業(審判球三山、壘橋本、田中)
後一・三〇 國民中—工業(同球河内、壘橋本、山田)
(以上第一次戦)
後四・〇〇 臺北中—二師(同球河内、壘田中、山田)
(第二次戦)
▲十一月十八日
後二・〇〇 準決勝戦(一次戦の勝者)(同球三山、壘橋本、田中、山田)
▲十一月十九日
後二・〇〇 決勝戦(同球河内、壘三山、橋本、山田)

シード選手
全日本庭球選手權

全日本庭球選手權大會は十一月六日から甲子園國際庭球クラブコートにおいて開催されるが、シーデットプレイヤーは次の通り決定した

…【男子の部】…

【シングルス】1ブンチエック(ユーゴー)2中野(法大)3ククルエビッチ(ユーゴー)4小寺(神商大)5生島(關學)6福田(早大)7倉光(甲子園倶)8平井(慶大OB)9木村(早大)10鍵富(慶大)11岡原(關大)12鶴田(慶大)13山際(慶大)14中原(早大)15楠本(慶大)16藤倉(慶大)

【ダブルス】1ブンチエック、ククルエビッチ(ユーゴー)2堀越、鍵富(甲子園倶)3鶴田、鍵富(慶大)4山川、藤倉(慶大)5中野、村上保(法大、甲子園倶)6生島、山際(關學)7山溪、楠本(慶大)8木村、種田(早大)

…【女子の部】…

【シングルス】1木全(日本生命)2月田(甲子園倶)3加茂(田園)4岩田(甲子園倶)

【ダブルス】1月田、岩川(甲子園、名古屋)2木全、澤田(日生)3大浦、加茂(田園)4岩田、猪股(甲子園倶)

羅東郡體育大會

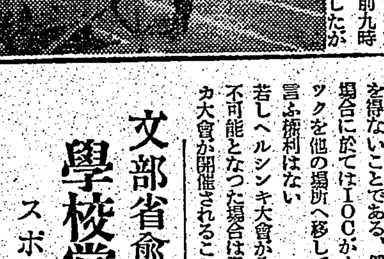

【羅東電話】台北州羅東郡では銃後青年の士氣を鼓舞する為青年體育大會及び街庄對抗體育大會を第三回興亞記念日たる一日午前九時半より羅東街運動場で開催したが街庄對抗競技には羅東街が優勝し二等五結庄、三等冬山庄で當日は郡下官民有力者多數出席し非常に盛會であつた(寫眞は優勝旗の授與式)

汎アメリカ大會開催か
五輪大會中止の場合 ブランデージ氏聲明す

【シカゴ國際同盟】歐洲の動亂に依り一九四〇年度オリムピック、ヘルシンキ大會の開催が絶望視されてゐる折柄、過般アメリカではヘルシンキに代つてオリムピック開催を引受ける意圖を仄かしてゐたが、IOC委員で米國NOC會長の地位にあるアベリー・ブランデージ氏は二十五日當地に於て次の如く聲明を發表し、戰爭が不可抗力的にオリムピックの中止を餘儀なくせしめた場合には、IOCは同大會を他に移行させる權限無しとの見解を明かにして、明年度大會のアメリカ招致希望を取消した後若しヘルシンキが明年の大會中止を正式に表明すればアメリカはオリムピックに代る汎アメリカ大會を開催すべく計畫を進めつつあることを言明し、多大の反響を呼んでゐるがその意圖は

一、ヘルシンキが多大の犠牲を拂つてオリンピックの準備を進めたに拘らず、戰爭の脅威に晒された現在の立場に同情の意を示してゐること

一、戰亂の本格化が不可避となつた現在では、世界の何國にオリムピックを開催しても多數の參加國を求め得ず、眞の成功は不可能なこと

一、從つて第一次大戰當時第六回ベルリン大會(一九一六年)の名目を殘した如く明年の大會を不成功に終らしめるより寧ろ一時の中絶を甘んじて第十二回ヘルシンキ大會の名譽を殘し、戰爭終熄後に適當な處置をとり得るやうにしておくこと

一、汎米大會はその意なきとスポーツ推進の米スポーツ界の沈滯を防ぐ國内的意圖に重點があるものと見られる

ブランデージ氏の声明内容は次の通りである

オリムピック・ヘルシンキ大會が若し戰爭のため中止の餘儀ない事情に立至つた場合之又已むを得ないことである、然しこの場合に於てはIOCがオリンピックを他の場所へ移して行ふと言ふ權利はない

若しヘルシンキ大會が全く開催不可能となつた場合は汎アメリカ大會が開催されることにならう、この大會の計畫には各地に反響を呼んで既にニューヨークを始めフイラデルフイア、シカゴ、ロサンゼルス、サンフランシスコ、ハバナ、ベノスアイレス等から大會招致の申込みが殺到してゐる有様である

文部省愈よ十二日に 學校當局を招致
スポーツ改革の方策を決定

六大學野球聯盟改革案の實施を中心として學生スポーツ全般の刷新を計るべく愈よ文部省では十一月十三日都下各大學の代表者を招致右に關する參考資料として各校の抱く現在並に將來への教育とスポーツの關聯性に關する意見並に方策を具陳せしめる事になつたが同席上には文部省側から次官を初め關口體育局長、小笠原體育課長並に七體育參與が出席、十分學校當局の意見を聽取する筈である、而して當局では都合によつては學校のみならず更に範圍を擴大して野球聯盟關係者をも招き方策の整備を整へた上根本的な改革案を作成、文部省案として各校に指示する事となる筈である

而して六大學野球に關する問題は世間の如く野球の競技的缺陥にあらずして學生的見地から眺め難點ありとした廢案である事を當局で主張し、試合回數の削減の如き末梢的の改革は全然除外とし配分金の減額とか或は現行の聯盟規約の改革も十分顧慮してゐるものとみられる、又スポーツ試合の週日禁止の是非が右懇談會の議題になるは勿論であるが六大學野球リーグの早慶戰の如く全學生の學業に直接且つ大々的に影響を持つ特定的なものの禁止は既に當局として既に次官通牒にも明示されてゐる如く學業に妨げない放課後行はれる對抗試合等は當該學校が相互に承認した場合は許可を與へる如き緩和策が首腦部で考慮されてゐるのは事實で、更にリーグ戰に於ける當該校の學生から入場料を徴收する事は矛盾も甚しく、大體徹廢を命ずる意向の如くである

いづれにしても理論的にも又實際上からするも理不盡な一本勝負の如きは全然抹殺され學生スポーツの助成を中心とした常識的方針へ變革する動勢は必至とみられてゐる

横濱專優勝す
神宮大會高專野球

【東京二日發同盟】神宮大會野球高專決勝戰は専門學校對六高戰は六對零で横濱專勝つ

スコアー

六高	000000000	0
横濱	104000100	6

新港郡下の青年體育會

台東廳新港郡下青年團及び壯丁團に於ては國家非常時局下に於ける銃後國民の體位向上を圖り心身鍛錬の為め十一月一日より新港グラウンドに於て左の通り聯合體育大會を開催した

十一月一日午前八時より相撲大會、十一月二日午前九時より陸上競技大會

尚十一月一日午後七時三十分より新港公會堂に於て郡下聯合青年團主催の下に「青年劇」及「舞踊の夕」を開催し一般の觀覽に供したが體育大會と共に非常な盛會であつた

蘭陽三郡の教員體育會

【宜蘭電話】台北州教育會主催で來る十二日午前十時から羅東運動場で蘭陽三郡學校職員體育會を開催、球技、陸上競技に訓練を行ふ

玉里第二公運動會

花蓮港廳玉里街玉里第二公學校運動會は十月廿日記念日を卜して開催されたが好天に惠まれ觀覽者多數に上り豫定のプログラムに依り五十五種目の演技は秩序正しく演了され午後四時万歳三唱裡に終了散會した

員林郡國演會

【員林電話】台中州員林郡主催の國語演習會は一日午前九時半から田中郡守以下多數臨席の下に員林公學校講堂で開催、公學校兒童、青年團員及び國語講習所生徒の各選手は何れも流暢な國語を操り前日よりも良好な成績を擧げて同日午後二時半終了、引續き賞狀授與及び優良國語講習所並に講師の表彰等があつて午後四時頃盛況裡に散會したが榮ある表彰者及び入賞者は次の通りである

▲表彰者 社頭庄溪湖協和第一國語講習所、坡心庄坡林所、社頭庄國語講習所

▲入賞者 國語 一等賴河川(溪湖庄)二等劉氏彩鳳(員林街)三等施信(埔鹽庄)青年團 一等員林女子青、林氏寶(永靖庄)陳氏玉宴外八名、二等溪湖青、三等埔鹽青、呂水萌、楊永興、學校兒童 一等黃士積(溪湖公)二等黃隆六郎(員林公)許氏秀寶(員林女子)陳氏詠碧(永靖公)三等胡鴻宗(溪湖公)陳氏錦梅(田中公)

北門郡綜合運動場開き

【台南電話】北門郡十三万郡民待望の綜合運動場設置は既報の如く着工以來壯丁團、青年團、學校兒童、奉仕隊員懸命の努力に依り地均、埋立、道路築造等着々進捗し、野球場、陸上競技場等の内容設備も殆ど完成を見たので興亞奉公日の一日午前八時大田郡守、有馬坂南課長、郡、街庄協議員、產業組合職員、壯丁團、青年團、學校生徒兒童等參集盛大なる開場式を行つた後陸上競技大會を開催、各種運動競技を行ひ午後五時盛會裡に終了した

本社主催 高段者對抗碁戦
日本棋院 第二次東西軍手合戦

六段 岩本薫 一目出 先相先 五段 藤澤庫之助

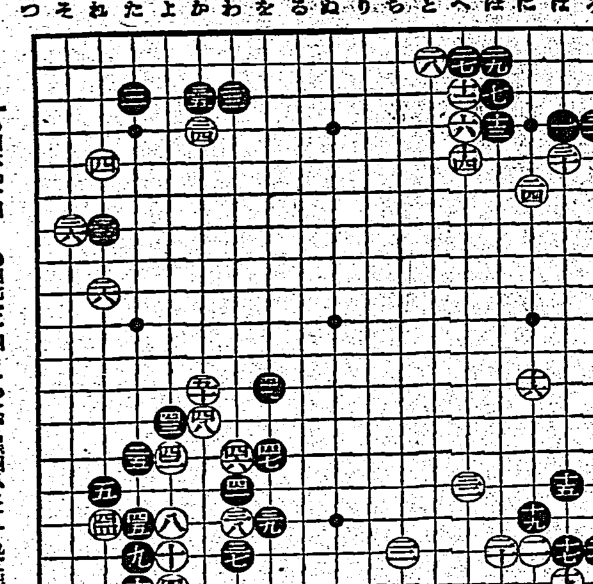

【第六局ノ五】

○三八わ十六33 ●三九を十六1
○四〇よ十八2 ●四一わ十五2
○四二よ十四 ●四三よ十三13
○四四れ十六10 ●四五た十六
○四六わ十四 ●四七を十四4
○四八か十三 ●四九を十二3
○五〇か十二4

持時間各十一時間 一分以内切捨
消費時間 (黒)(白) 一時○二分 ○時五二分

ツケコシの意義
範とすべき手順の働き
評解 七段 加藤信

◇黒三七のハサミが來た現在、白三八で四二にツケて受ける手は良くない、それは黒四三とハネられ黒四四、(参考圖(1))の如く白四八と二段バネする筋が、黒「か／十五」とノゾかれて成立しないからである、と云つて白四二一壘四三に次で白「か／十四」にノゾる筋が在るからで、この點四一にノゾるのは、黒四八とオサれて拙い

(評解) 白三八黒三九の交換は、次に四十とオサへる前提手段、即ち白三八のツケに依つて黒「か／十五」の封鎖を先手で防いだ譯であるが、即か間に合せの惡なきを得ない

尤も白四十で四一にノゾるのは、面白い姿であり黒「か／十八」とワタられて白が惡い、依つて白は四十とオサへたのであるが、これで四六にトブ手は成立價値がある、何故なれば次に白四二とトビヅケる筋が在るからで、この點四一にノビる働きがある譯である

◇黒四一のハネは正着これで「か／十五」にノゾく手の無い事は参考圖(1)に依つて明瞭であらう

◇白四二以下五十と少しも緩まず中央に脱出した手順の働きは範とすべきである、一見切れさうで完全に連絡を保つてゐる邊り、流石に巧みなものと、感服の外はない

(解説) 白四四のツケコシは能く用ひられる手で要は「よ／十五」のツギを先手に利かさうと云ふのである、而してこれが次に四六とトビツケる準備工作である點は改めて申す迄もない、假に黒四七で「か／十五」に出て行くと、参考圖(2)に示す如く白四四の效果は忽ち發揮され、圖の黒は取られて了ふ

×

但し白四四黒四五の交換は、若干損であるが、後に至ると白四四に對して黒「そ／十六」と受けられる恐れがあるから、今打たぬと四六の手が危險で打切れない

(評解) 白五十のノビキリは、この位のものであらうが、この手で参考圖(3)を期すのも一策である、只(3)圖中白五で「い」とハネ込み黒「ろ」白「は」黒「に」白「ほ」黒「へ」白「と」黒「ち」白「り」と打つ方が、優るやうに思はれるかも知れぬがそれは黒から「ぬ」と肩を衝かれる缺陷が殘るから、この白の打方は正着とは云へない

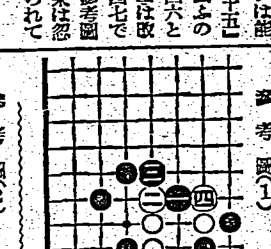
参考圖(1)

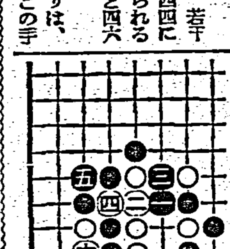
参考圖(2)

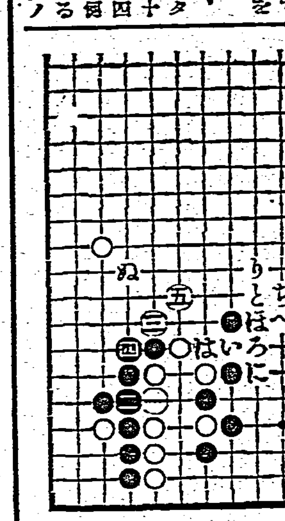
参考圖(3)

臺日漢詩壇
選者 魏清德

送樋口中佐渡滿 莊仁閣
教官望重駐農林。欲別關陽感慨深。遼塞秋風嘶駿馬。晴空夕照度寒禽。白山黑水軍威振。荒磧平沙殺氣森。捷報他時傳奏凱。喜聞驕虜已成擒。

謁臺南孔子廟恭賦 陳靜園
素王宮殿尚崔巍。吾道如何賦式微。禮樂詩書存舊澤。馨香俎豆仰遺徽。手無斤斧龜山蔽。志託春秋鳳德違。今古興衰難逆料。只餘聖教共瞻依。

次景賢兄寄懷韻
烽火中原日夕張。無辜黎庶久彷徨。河山變色成焦土。冠帶何顏立廟廊。建設前途須力勉。復興此際認心忙。期君自重添衣飯。旅次秋風特地涼。

次蓮修君韻
繁華市井厭喧囂。小隱寒村事種蕉。拾句得閒逍曠野。讀書求益坐深宵。除非干己甘緘口。不慣逢人强折腰。蒔竹栽花消永日。相期貧賤共逍遙。

青山 郭茂松
傍橋兩岸野花開。古木陰陰夕照催。獨聽潺湲流水急。青山不肯過江來。

結有作意

銃後國民 張春華
朱夏節已退。白帝正當權。涼風天來動。吹到几窗前。緬懷征戰士。夜夜枕戈眠。鳥啼墟落樹。霜滿沙場天。聖戰二載餘。辛苦筆難宣。亦有斃敵彈。無言賦凱旋。國民居銃後。人物兩動員。此志敢少懈。協力期無愆。物資貴增產。任務同仔肩。時時凜聖勅。服膺常拳拳。恭祈武運久。皇化敷八埏。

淡水海浴 謝尊五
淡江作伴喜臨流。隔斷炎塵景物幽。滌舊生新增快適。翻波激浪各沈浮。港門山色明如畫。水閣風光爽若秋。力挽狂瀾同有責。忍將高潔任悠悠。

○ 葉蘊藍
濯纓濯足共清流。亦有垂綸託釣舟。紛紛人從前灘來。西瓜我向雪波浮。林翁泳技何工巧。諸老詩情言勁遒。藉此乘涼兼去熱。歸來明月恰當頭。
註 林翁指子惠 諸老係五

次陳子皮君五十書懷韻 林子惠
泌水衡門願不違。滿庭花木共生機。桑弧今日開吟宴。萱草長春襯錦幃。學易知微寧有過。參禪問道可無非。木犀漸覺濃香放。準擬尋君再款扉。

次黃贊鈞先生感懷韻 鄭福振
芸窓一別卌餘年。每讀君詩意悵牽。待障狂瀾爲砥柱。重興聖教作先鞭。涼侵白屋秋風動。光照青藜夜火燃。東國人倫誰郭泰。好尋黃憲共仔肩。

臺北繁華大市廛。競逐櫛比密人煙。半村半郭居堪隱。爲利爲名事不牽。好把詩書娛暇日。愛尋山水樂餘年。傍人出處何須問。君是今時白樂天。

年光逝水去難留。秋士逢秋易感秋。溫暖一家雖自慰。艱危來日恐先憂。且逃道德極沈溺。莫管稀呼喚馬牛。風雨圓山勤著述。乘桴何用海浮遊。

夙昔操觚報界時。每因褒貶費深思。心田寫地逢人勸。亢疾揚風是我師。尺璧光陰須愛惜。千金敝帚力維持。昌黎原道書猶在。聞道芬君更屬誰。

堀部安兵衛 (88)
一龍齋貞山演 矢島健三畫

奸策 (七)

間瀬久太夫は堀部とは至つて入懇の間柄でございますから、

久「イヤ之は能く安兵衛殿見えられた、サア〳〵ズーツと此方へお進みなさい、玉融、近藤と揃つて來るとは之も亦珍らしいな」

源「イヤさて御主人相變らず御壯健……」

二人は附添にされて居る。

久「御意でござる、我等は心にトンと恐しい所がないから、身體は益に達者だ、どうも心に此の病があると、從つて人は病身になるもの、久太夫は少しも心に疚しい所がないで」

源「成程、御尤も千万、心が壯健だから從つて身體も健全、御尤もの話だ、だが御主人、其許はお目附役をお勤めになつて何事も御如才はあらつしやらんが、今時の武士はどうも誠に心得違ひな者が多くなつてな、所謂、人質、乃至誘拐しなどを商賣と心得て居る、イヤどうも武士の風上へも置けない者が、往々ござるて、左樣なものは御主人お役目として御吟味がなくてはなりますまいて」

久「ナニ、何と御兩所言はれる。人質誘拐を商賣にいたす、左樣なものは、播州赤穗、淺野内匠頭樣御家來には豈一人としてござるまい、万一あるといへば、それこそお家の大事、暫く申す久太夫役目の表、捨ては置かれん儀である、何か左樣な事を御兩所はお聞き及びになつたか」

七「されば、茲で名前は誰とは申さんが百姓の娘を誘拐した者が御座るて」

久「エッ」

源「それを己れが云、手掛けとして、イヤハヤどうも不行跡千万、武士の風上へも置きがたいものできつと之は御主人、御吟味されねばなりますまい」

久「ハア、シテ見ると當御家中に左樣なものがあるかな、誰でござる、ハツキリと仰せられい」

源「イヤ姓名は御究を蒙むる、差隠りがあると可かんから、之れは御究を蒙むる、但し先方は手前知つて居る、尾崎村の百姓醜作といふものだ、その醜作の娘くにといふを誘拐したものがあつて、それが為に醜作は途々此の荒瀬へ身を投げて相果てた、娘を誘拐し手許に召使ふその親は身を投して死ぬ、何とも言語道斷な次第ではござらんか」

久「ウム玉融氏、お手前も御存じか」

七「承はつてござる」

久「イヤ能くお話し下された、久太夫只今までトンと左樣な事を承はらん、役目の表捨ては置けん、堀部氏、お手前もお聞き及びがあつたかな」

安「如何にも承はつた」

久「貴殿も……ウーン、イヤ面目次第もない、久太夫は一向それを存ぜん、どうかお聞き及びの事は是非此の久太夫へお話しを願ひたいて」

安「イヤ、その事を手前お話しをいたさうと實は參つたが、手前の承はつたのは、只今御兩所の申されたとは少し違うて」

久「ハヽア」

安「醜作といふものは、只今承はれば無禮から身を投げて死んだといふ、手前存じて居るのは醜作は死なん、生きて居る」

源八之を聞くと、眉を顰め、

源「アイヤ堀部、その醜作は下賤が邊邊にあつて、正に身を投げたといふ事だ」

安「ハア、近藤氏、尾崎村から荒瀬まではどの位な里數があるな」

源「されば左、先づ一寸一里はござらうかな」

進呈 「痔の治療は症狀に適する正しい知識を持つのが最も近道である。東京市日本橋區本町株式會社玉置商店へハガキでお申込みになれば治療の指導書を無代進呈す。」

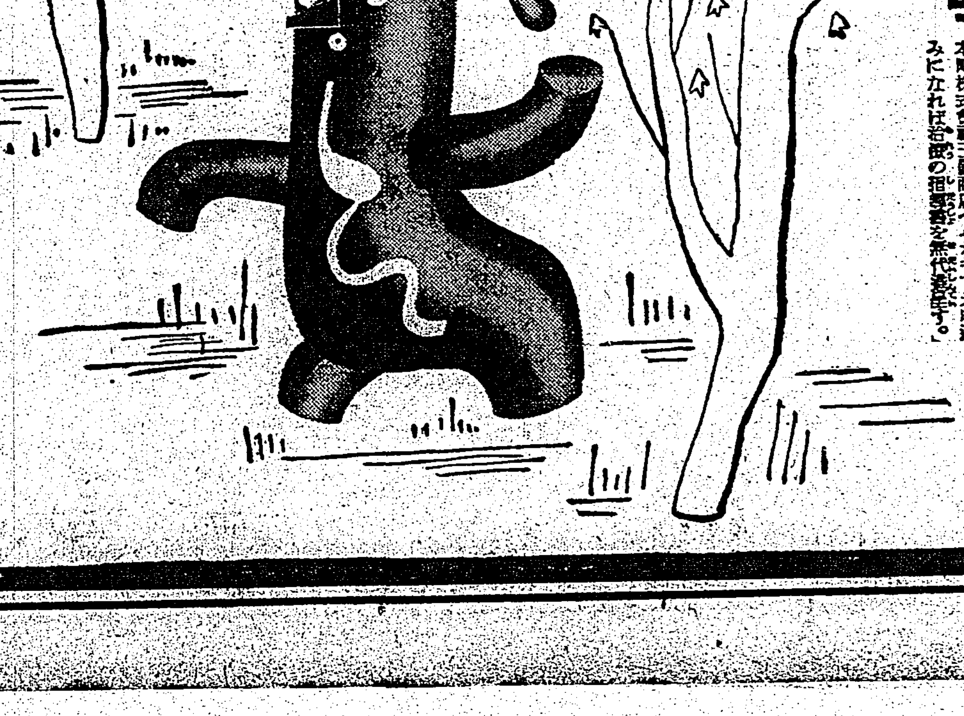

冷えと鬱血が 痔を 惡化させる！

◇朝夕うすら寒さを感じさせる昨今は知らない間に肛門部に鬱血を與へ、壓迫感を與へたり、腫れぼつたく、痛ガユさを感じさせます。

◇痔のある人は特にこの季節に敏感に對處して、内痔の人なら、小松痔退座藥を挿入するとか、外痔の人なら貼布用、小松痔退膏を貼布するかして、少しも早く、肛門部の鬱血を去らせる樣にすべきです。

◇左の症狀の方々は、少しも早く、定評の痔疾藥、小松でお手當てなさる事をお奬めします。放任は結局御自身の苦痛と負擔を重くするだけです。

痔核 肛門内外にイボが出る
裂痔 肛門に傷がつき切れて出血
痒痔 ただれてカユイ
脱肛 内痔核增惡して排便時に脱出
痔出血 痔疾各症狀に伴ふ出血
痔瘻 患部に化膿菌附着して組織に瘻孔を作る
藥價 廿錢より、全國有名藥店に有り

總代理店 株式會社 玉置商店 東京・大阪

小松痔退座藥